



# स्थानीयअनुकूलनकार्ययोजना

(आ.व. २०७८/०७९-२०८२/०८३)

बारेकोटगाउँपालिका

जाजरकोट

कर्णालीप्रदेश

स्थानीयअनुकूलनकार्ययोजनातयारीमा संलग्ननिकायहरु

आर्थिक तथाप्राविधिक सहयोग

नेपालजलवायु परिवर्तन सहयोग कार्यक्रम (NCCSP-II)

बारेकोट गाउँकार्यपालिकाको कार्यालय

स्थानीयअनुकूलनकार्ययोजनातयारी प्रकृत्यामा सहजीकरण गर्ने संस्था



रूपान्तरण

पो.ब.नं. ७३४५, काठमाडौं

फोन नं. ०१-४१५४९४९

## गाउँपालिकाको मन्तव्य

आद्योगिकरण, वनविनाश, अव्यवस्थितशहरीकरण, सवारी साधनको बढ्दो प्रयोग, हरित गृह ग्यासहरूको अत्यधिकउत्सर्जन आदि जस्ता विभिन्नक्रियाकलापहरूको कारणले गर्दा अहिले पृथ्वीको तापक्रम बढ्दै गएको कुरा प्रमाणित भईसकेको छ । विश्वको कूल हरितगृह ग्याँस उत्सर्जनमानगन्धभूमिकाभएतापनि नेपालजलवायु परिवर्तनकाप्रतिकूल असरहरूको उच्च जोखिम रहेका राष्ट्रहरू मध्येको एक हो । राष्ट्रिय अनुकूलनकार्यक्रम, २०६६ अनुसार जाजरकोटजिल्ला,जलवायु परिवर्तनका दृष्टिकोणले अतिउच्च सङ्कटासन्न जिल्लाहरूमध्येमा पर्ने भएकोले यहाँकासमुदायहरूमाजलवायु परिवर्तनको प्रत्यक्षरूपमानकारात्मक असरहरू परिरहेको देखिन्छ ।

जाजरकोटजिल्लाको बारेकोटगाउँपालिकाधरातलीयविविधता, संवेदनशीलपारिस्थितिकीय प्रणाली, भौगोलिक विकटता, गरिबी, वेरोजगारी, सामाजिकअसमानता साथै समुदायको जीविकोपार्जन प्राकृतिक स्रोतमा बढी निर्भर रहेका कारणले पनि यो गाउँपालिकाजलवायु परिवर्तनका असरहरूप्रतिअभ्रउच्च संवेदनशील रहेको छ । विभिन्नप्रकारका प्राकृतिकप्रकोपहरू जस्तै खडेरी, बाढी, पहिरो, आगलागी, असिना, कृषितथापशुपंक्षीमा रोगकिरा, सरुवा रोगहरूका कारण यहाँका स्थानीय समुदायतथाबासिन्दाहरूले जीविकोपार्जनमाचुनौतीभोगिरहेका छन् ।

गाउँपालिकामादेखिएकाजलवायुजन्य जोखिमतथाचुनौतीहरू पहिचान गरी त्यस्ता जोखिमहरूसँग सामना गर्नका लागिपाँचवर्षको लागि स्थानीयअनुकूलनकार्ययोजनातर्जुमा गर्न पाँउदाअति नै खुसि लागेको छ । यसको सफलकार्यान्वयन गरी जलवायु परिवर्तनका कारण सिर्जित जोखिम, असर र प्रभावहरूको धेरै हदसम्म सम्बोधन गर्ने विश्वास लिएकोछु । यस स्थानीयअनुकूलनकार्ययोजनातर्जुमा गर्न आर्थिक तथाप्राविधिक सहयोग पुऱ्याउने, नेपाल सरकार वनतथावातावरण मन्त्रालयअन्तरगतको**“नेपालजलवायु परिवर्तन सहयोग कार्यक्रम(NCCSP-II)”**आयोजनाप्रतिहार्दिक धन्यवाद सहित कृतज्ञता प्रदानगर्दछु । साथै यस कार्ययोजनाको कार्यान्वयनमा समेत आयोजनाको सहयोग प्राप्तहुनेमा विश्वस्त रहेको छु ।

यो कार्ययोजनातयारीको प्रकृत्यामा सहजीकरण गर्ने **रूपान्तरण** का सम्पूर्ण टिम तथा यो कार्ययोजनातयारीमाअहोरात्र खटिने जनप्रतिनिधिहरू, कर्मचारीहरू, शिक्षक, समाजसेवी, महिला, दलितलगायत सहभागीसम्पूर्ण निकायतथाव्यक्तिसहरूलाई धन्यवाद ज्ञापन गर्दछु ।

अन्त्यमा, यस स्थानीयअनुकूलनकार्ययोजनाको सफलकार्यान्वयनको अग्रिमशुभकामना प्रकट गर्दछु ।

.....

महेन्द्र बहादुर शाह  
अध्यक्ष

## शब्दावलीहरु:

### 1. Weather (मौसम):

पृथ्वीको वायुमण्डलमा हरेकदिन परिवर्तन भई रहने तापक्रम, वर्षा, वायुको चाप, आद्रताआदिको अवस्थालाई मौसम भनिन्छ। यो प्रत्येकदिन, हप्ता र महिनामा परिवर्तन भईरहन्छ।

### 2. Climate(जलवायु वाहावापानी):

लामो अवधिको (करिब ३० वर्ष) मौसमको सरदर अवस्थालाई जलवायु भनिन्छ। सामान्यतयाजलवायु स्थान, ऋतुविशेष अनुसार स्थिर रहन्छ। यसका सूचकहरु (Parameters) मौसमको जस्तै हुन्।

### 3. Climate Change(जलवायु परिवर्तन):

लामो समयको अन्तरालएवं दीर्घकालिनअवधिमाजलवायुकाविभिन्नतत्वहरुमाभएको औसत परिवर्तनलाई जलवायु परिवर्तन भनिन्छ। पृथ्वीको सन्तुलनखल्वलिन गरी हजारौ वर्ष देखि मानवले महशुस गर्दै, भोग्दै र बुझ्दै आएको जलवायुमाहुने फरक तथाबदलावलाई नै जलवायु परिवर्तन भनिन्छ।

### 4. Green House Gases-GHGs (हरितगृह ग्याँसहरु):

वायुमण्डलमा विश्वव्यापी रुपमातापक्रम उष्णीकरण र जलवायु परिवर्तनको लागिजिम्मेवार रहेका ग्याँसहरुलाई हरितगृह ग्याँस भनिन्छ। क्योटो अभिसन्धि १९९७ को अनुसूची १ अनुसार हरितगृह ग्याँस अन्तर्गत कार्बनडाईअक्साईड (CO<sub>2</sub>), मिथेन (CH<sub>2</sub>),नाईट्रस अक्साईड (N<sub>2</sub>O),हाईड्रोफ्लोरो कार्बन (HFC), परफ्लोरो कार्बन (PerfloroCarbons (PFC), सल्फर हेक्जाफ्लोराईड (Sulphur Hexafluoride (SF<sub>6</sub>) गरी ६ किसिमकाग्याँसहरु पर्दछन्। कतारको दोहामा सम्पन्नपक्ष राष्ट्रहरुको सम्मेलन (COP)ले नाइट्रोजन ट्राईफ्लोराईड (NF<sub>3</sub>)लाई थप गरेकोले हरितगृह ग्याँसको संख्या७पुगेको छ।

### 5. United Nations Framework Convention on Climate Change (UNFCCC) जलवायु परिवर्तनसम्बन्धी संयुक्त राष्ट्रसंघीय प्रारूपमहासन्धि:

सन् १९९२ मा ब्राजिलको रियो दि जेनेरियामाभएको पृथ्वी सम्मेलनबाट स्थापनाभएको संयन्त्रहो। विश्वकाविभिन्न राष्ट्रहरुले विश्वमाजलवायु परिवर्तन भइरहेको महशुस गरेर त्यसलाई सम्बोधन गर्न यो महासन्धिपारित गरिएको हो। यसलाई १९९६ देशहरुले अनुमोदन(Ratify)गरेका छन् भने सन् १९९४ देखि यो कार्यान्वयनमाआईरहेको छ। यस महासन्धिको मुख्य उद्देश्य वायुमण्डलमा रहेका हरितगृह ग्याँसहरुलाई प्रतिवद्धता अनुसारको मात्रामानिश्चित समयभित्र स्थिर राख्नु रहेको छ।

### 6. Conference of Parties (COP) पक्षधर राष्ट्रहरुको सम्मेलन:

पक्ष(सदस्य) राष्ट्रहरुको सम्मेलन भन्नाले UNFCCCका पक्ष देशहरुको सम्मेलनलाई जनाउँछ। यो UNFCCC को सबैभन्दाशक्तिशालीनिकायहो र यो सम्मेलन प्रत्येक वर्षको अन्ततिर नोभेम्बर डिसेम्बर महिनाहरुमाहुने गर्दछ। सन् १९९७ मा जापानको क्योटोमा भएको COP-3, सन् २००७ मा इन्डोनेसियाको बालीमाभएको COP-13, सन् २००९ मा डेन्मार्कको कोपेन्हेगनमाभएको COP-15 र फ्रान्सको पेरिसमा सन् २०१५ मा भएको COP-21 सम्मेलनहरु विशेष चर्चामा र महत्वपूर्ण रहे। सन् २०१६ को डिसेम्बरमा पोल्याण्डमा COP-24अर्थात चौबिसौं सम्मेलन सम्पन्नभयो जस्मा पेरिस सम्झौतासम्बन्धी महत्वपूर्ण निर्णयहरु भएका छन्। COP-25 स्पेनको म्याड्रिडमा सम्पन्नभएको छ भने २६ औं वेलायतमाहुदैछ।

## 7. Intergovernmental Panel on Climate Change (IPCC)(जलवायु परिवर्तन सम्बन्धीअन्तरसरकारी समूह):

यो जलवायु परिवर्तनको क्षेत्रमाकार्यरत वैज्ञानिकहरुको अन्तराष्ट्रिय संयन्त्र हो । संसारका विभिन्न राष्ट्रहरुबाटप्रतिनिधित्वहुने गरीस्वयम्सेवीको रुपमाहजारौ वैज्ञानिकहरु यसमाआवद्ध छन् । यो सन् १९८८ मा स्थापितअन्तरदेशीय समूहअर्थात अन्तरसरकारी नियोग हो जसले मानवश्रृजितजलवायु परिवर्तनका असरहरुबारे मूल्याङ्कनगर्दछ । यसले सन् २००७ मा नोबेल पुरस्कार समेत पाएको थियो । यस Panel बाट प्रकाशितप्रतिवेदन नै आधिकारिक मानिन्छ । यस्तै अतिकमविकसित देशहरुले पनि राष्ट्रिय संचार प्रतिवेदन(National Communication Report) प्रकाशितगर्दछन् । नेपालले हालसम्म दोश्रो प्रतिवेदनप्रकाशित गरि सकेको छ ।

## 8. Adaptation (अनुकूलन):

जलवायु परिवर्तनकाविद्यमान र सम्भावित असरहरुसँग जुध्न गरिने उपायहरु नै अनुकूलनहो । जस्तो गर्मी ठाँउहरुमा घरमा बढी र ठूला भ्यालहरु बनाउनु, बाढी आउँछ भनेर घरको जग अग्लो बनाउनु । यो परिवर्तित वातावरणमा आफ्नो अस्तित्वलाई निरन्तरतादिन गरिने प्रक्रियाहो । मानव सन्दर्भमा अनुकूलनअन्तर्गत परिवर्तित वातावरणमाअनुकूलितहुन सकिनेक्रियाकलापहरु पर्दछन् ।

## 9. Mitigation (न्यूनीकरण):

हरितगृह ग्यास उत्सर्जनमा कटौति गरी वा वायुमण्डलमा भएको अधिककार्बनलाई अवशोषण सञ्चितिक्षमतामाअभिवृद्धि गराई वायुमण्डलमा थप हरितगृह ग्यास थुप्रन रोक्ने कार्यहरुलाई नै उत्सर्जन न्यूनीकरण भन्ने गरिन्छ ।

## 10. National Adaptation Programme of Action (NAPA) राष्ट्रिय अनुकूलनकार्यक्रम:

राष्ट्रिय अनुकूलनकार्यक्रम, सन् २००१ मा मोरोक्कोको माराकेस शहरमा आयोजना गरिएको पक्षधर राष्ट्रहरुको सातौँ सम्मेलन(COP-7)मा भएको सम्झौताअनुरूपअनुकूलनको मसौदा आएको हो । कमविकसितमुलुकहरुले जलवायु परिवर्तनका कारणबाट श्रृजित जोखिमहरु आंकलन गरी तत्कालै गर्नुपर्ने अनुकूलनकार्यक्रमहरु पहिचान गरी प्राथमिकीकरण गरी नापाबनाएको खण्डमा विकसितमुलुकहरुले सहयोग गर्ने प्रतिवद्धता अनुसार नेपालमापनिवातावरण मन्त्रालयले सन् २०१० मा यो तयार गरेको छ ।

## 11. National Framework of LAPA (स्थानीयअनुकूलनकार्ययोजनाको राष्ट्रिय खाका)

राष्ट्रिय अनुकूलनकार्यक्रम (नापा) ले पहिचान गरेको कार्यक्रमहरुलाई समुदायतहसम्म पुऱ्याउनकालागि नेपाल सरकार वातावरण मन्त्रालयले यो स्थानीयअनुकूलनकार्ययोजनाको राष्ट्रिय खाकातयार गरेको छ । यो वि.सं. २०६८ मा अनुमोदनभई कार्यान्वयनमा रहेको यो खाकालाई विद्यमानशासकिय संरचनाअनुकूलवनाउन सन् २०१९मा समिक्षागर्दै परिमार्जन गरिएको छ । स्थानीय स्तरमा विकास निर्माण र स्रोत व्यवस्थापनको समग्र प्रकृत्यामाजलवायु परिवर्तन अनुकूलनतथाविपद् जोखिमन्यूनीकरण र व्यवस्थापनलाई मूलप्रवाहीकरण गर्न स्थानीय सरकार तथाअन्य सरोकारवालाहरुलाई दिशानिर्देश गर्नु यो लापाखाकाको मुख्य उद्देश्य रहेको छ । यसै खाकाअनुसार तयार गरिएको स्थानीय स्तरको अनुकूलनकार्ययोजनालाई लापा (LAPA) भनिन्छ ।

## 12. Vulnerability(सङ्कटासन्नता)

कुनैपनि प्रणाली जलवायु परिवर्तनको असरबाट संकटमा पर्न सक्ने र प्रवाहवहन गर्न नसक्ने अवस्थामापुग्ने स्थितिलाई संकटासन्नता भनिन्छ ।

### **13. Sensitivity(संवेदनशीलता)**

जलवायु परिवर्तनको कारणले कुनै पनि प्रणालीलाई सकारात्मकवानकारात्मक रूपमापार्ने प्रभावको परिणाम वाअवस्थालाई संवेदनशीलता भनिन्छ ।

### **14. Adaptive Capacity (अनुकूलनक्षमता)**

जलवायु परिवर्तन वाअन्यवातावरणीय समस्याहरूसँग अनुकूलनहुन सक्ने क्षमतालाई अनुकूलनक्षमता भनिन्छ । अनुकूलनक्षमता समुदायको आर्थिक स्रोतहरू, प्रविधिहरूमापहुँच, जलवायु परिवर्तन सम्बन्धी सूचनाहरूमापहुँच, सूचनाहरूको उपयोग गर्न सक्ने क्षमता, संस्था र स्रोतको न्यायोचितवितरणसँग सम्बन्धीत हुन्छ । अनुकूलनक्षमताविकाससँग पनि सम्बन्धीत हुन्छ, जस्तै जति बढी राष्ट्र वा समुदायविकसित हुन्छ, अनुकूलनक्षमतापनिउत्तिनै बढी हुन्छ ।

### **15. Risk (जोखिम)**

जलवायु परिवर्तनका कारण हुन सक्ने हानी, नोक्सानीवाप्रकोपको सम्भावना नै जोखिमहो ।

### **16.Hazard (प्रकोप)**

कुनै समुदायमा पर्ने गम्भीर व्यवधान नै प्रकोप हो । प्रकोपले मानव समुदाय र भौतिक वस्तुहरूमा आर्थिक एवं वातावरणीय क्षतितथाप्रभावपार्दछ, जुन कुरा समुदायवा समाजको आफ्नो श्रोत प्रयोग गरी पुनः स्थापितहुने क्षमताभन्दा बढी हुन्छ।

### **17.Climate Resilience (जलवायु उत्थानशीलता)**

जलवायु परिवर्तनले पारेका असरलाई कम गरी जीविकोपार्जन, वातावरण र पारिस्थितिकीय प्रणालीलाई साविकप्राकृतिकअवस्थावा सो भन्दा सवलअवस्थामा लैजान गरिने कार्यलाई उत्थानशीलता भनिन्छ ।

### **18.Climate Friendly Development(जलवायुमैत्रीविकास)**

जलवायु परिवर्तन कम गर्न र विकास निर्माण कार्य गर्दा हरित गृह ग्याँस उत्सर्जन न्यूनगर्दै गरिने विकास कार्यलाई जलवायु मैत्रीविकास भनिन्छ ।

### **19.Risk Reduction (जोखिमन्यूनीकरण)**

जलवायु परिवर्तन र मौसमसँग सम्बन्धितविषम घटना (Extreme Events)का कारण हुन सक्ने हानी नोक्सानी र जोखिमलाई कम गर्न अपनाइने कृयाकलापहरूलाई जोखिमन्यूनीकरण भनिन्छ ।

## सारांश

जलवायु परिवर्तन र यसकाप्रतिकूलप्रभावहरु समग्र विश्वकै लागि साभाचुनैतिका रुपमा अगाडि आइरहेको वर्तमान परिप्रेक्ष्यमा नेपाल सरकारले पनि यसबाट श्रृजिततथाभविष्यमाश्रृजनाहुन सक्ने प्रतिकूलप्रभावहरुसँग अनुकूलितहुनजलवायु परिवर्तन नीति २०७६, जलवायु परिवर्तन राष्ट्रिय अनुकूलनकार्यक्रम (नापा) २०६७, स्थानीयअनुकूलनकार्ययोजना राष्ट्रिय संरचना (लापा) को राष्ट्रिय संरचना २०७६, वातावरण संरक्षण ऐन, २०७६ समेत तयार गरी स्थानीय स्तरमा जलवायु परिवर्तन अनुकूलनकार्यहरुलाई प्राथमिकतादिदै आइरहेको छ । यसरी राष्ट्रिय अनुकूलनयोजना रEnhanced Nationally Determined Contribution (eNDC)पनितायीरको प्रक्रियामारहेका छन् ।

नेपालको शासकीय संरचना संघ, प्रदेश र स्थानीय तह सहितको संघीय प्रणालीमा पुर्न:संरचित भए प:श्चात विकास निर्माण, स्रोत व्यवस्थापन र जनजीविकासँग सम्बन्धी त काम, कर्तव्य र अधिकार धेरै हदसम्म स्थानीय तहमा निहित रहेको छ । स्थानीय सरकार संचालन ऐन, २०७४ ले गाउँपालिका तथा नगरपालिकाहरुलाई आफ्नो क्षेत्राधिकारको विषयमा आवधिक तथा वार्षिक क्षेत्रगत योजना बनाउन सक्ने अधिकार सुनिश्चित गरेको छ । यसले योजना निर्माणको प्रकृत्यामा वातावरण संरक्षण तथा जलवायु परिवर्तन, लैङ्गिक समानता तथा सामाजिक समावेशीकरण, विपद् व्यवस्थापन, सुशासन आदि विषयलाई आधार बनाउनु पर्ने कुरा समेत उल्लेख गरेको छ ।

यसै सन्दर्भमा राष्ट्रिय जलवायु परिवर्तन नीति, २०७६ पनि लागु भैसकेको छ, जसले राज्यका सबै तह र विषयगत क्षेत्रका नीति, रणनीति, विकास योजना र कार्यक्रमहरुमा जलवायु परिवर्तनका मुद्दाहरुलाई मूलप्रवाहीकरण गर्ने उद्देश्य राखेको छ । यसरी नै यस नीतिले उत्थानशील समाजको परिकल्पना समेत गरेको छ । नीतिले विशेष गरी जलवायु परिवर्तन व्यवस्थापनसँग सम्बन्धी त राष्ट्रिय नीति, रणनीति तथा योजनाहरुको कार्यान्वयन स्थानीय तहबाट गरिनेछ, भनी स्पष्ट किटान गरेको छ । साथै स्थानीय सरकारहरुलाई स्थानीय स्तरमा जलवायु परिवर्तनका असरहरु व्यवस्थापन गर्न र दीर्घकालिन जलवायुमैत्री विकासका योजनाहरु पहिचान तथा कार्यान्वयन गर्न सहयोग गर्नकालागिपुरानो शासकीय संरचनामा आधारित स्थानीय अनुकूलन कार्ययोजना (लापा) को संरचना, २०७६ पनि परिमार्जन गरी समय सापेक्ष खाका तयार गरिएको छ ।

परिमार्जित स्थानीयअनुकूलनकार्य योजना राष्ट्रिय संरचनाअनुसारका प्रावधानहरु अवलम्बन गरी नेपाल सरकार, वनतथावातावरण मन्त्रालयद्वारा सञ्चालितनेपालजलवायु परिवर्तन सहयोग कार्यक्रम/बारेकोट गाउँपालिकाको सहयोगमासेवाप्रदायक संस्था रुपान्तरणको सहजिकरण तथाबारेकोटा गाउँपालिकाको अगुवाईमा यसबारेकोटगाउँपालिका स्तरीय स्थानीयअनुकूलनकार्ययोजनातयार गरिएको छ।

यस कार्ययोजनातयारीकाक्रममा यसगाउँपालिकाकानिर्वाचित जन प्रतिनिधिहरु, प्रमुखप्रशासकियअधिकृत, वडा सचिव, शिक्षकहरु, समाजसेवीहरु, राजनैतिकदलहरुकाप्रतिनिधिहरु, गाउँपालिकाअन्तर्गत विषयगतशाखाकाकर्मचारीहरु, गरीब, महिला, दलित, जनजातितथा पछाडी परेका वर्गहरु समेतका स्थानीय समुदायतथाअन्य बुद्धिजीविहरुको प्रत्यक्षएवं सक्रिय सहभागिता रहेको थियो ।पाँचवर्षका लागि तयार गरिएको यस स्थानीयअनुकूलनकार्ययोजनामागाउँपालिकामाविद्यमान सामाजिक, मानवीय, आर्थिक, प्राकृतिक, भौतिकतथा सामुदायिकश्रोतहरु रजलवायु परिवर्तनवबाट श्रृजितप्रतिकूलप्रभावहरु/प्रकोपहरुको पहिचानतथा लेखाजोखा, सहभागीतमूलकविधितथापद्धतिहरुको प्रयोग गर्दै तयार गरिएको थियो । सोही लेखाजोखा र मूल्यांकनको आधारमा अनुकूलनको लागि रणनीतिहरु तर्जुमा गरि अनुकूलनकार्यहरु तथाविकासलाई उत्थानशिलबनाउने कार्यहरुको पहिचान, प्राथमिकीकरणतथा छनोट गरी यो कार्ययोजनातयार भएको छ । यस कार्ययोजनाको सारांशतलको तालिकामा प्रस्तुत गरिएको छ ।

विवरण	
चारकिला:	बारेकोट गाउँपालिकाको पूर्वमा डोल्पाजिल्ला र नलगाड नगरपालिका, पश्चिममापश्चिममाजुम्लाजिल्ला र कुशे गाउँपालिका, उत्तरमा जुम्लाजिल्ला र दक्षिणमा नलगाड नगरपालिका रहेको छ ।
क्षेत्रफल:	५७७वर्ग कि.मी

विवरण				
जनसंख्यातथा घरधुरीहरूको विवरण	महिलाको जनसंख्या	पुरुषको जनसंख्या	जम्माजनसंख्या	जम्मा घरधुरी संख्या
		१११०७ (५१ %)	१०६८२ (४९ %)	२९२२
	ब्रा/क्षेत्री/ठ	जनजाति	दलित	अन्यजाती
	४३ %	६.५ %	२७.१ %	२३.४ %
मुख्यपेशा/ जीविकोपार्जनको आधार:	यहाँकावासिन्दाको मुख्य पेशाएवं जीविकोपार्जनको आधार भनेको कृषितथापशुपालन, जडीवूटी संकलनतथाबिक्रीवितरण, वैदेशिक रोजगारी तथा छिमेकीमुलुकभारतमा मौसमी ज्यालामजदूरी तथाव्यापार व्यवसायहो ।			
<b>जलवायु परिवर्तनको सम्मुखतातथाविषयगतप्रभावतथा असर:</b>				
<ul style="list-style-type: none"> <li>मौसमीपात्रो विधिविश्लेषण अनुसार स्थानीय समुदायले गर्मीका दिनहरू तथागर्मीको मात्रापनि बढेको अनुभवतथामहशुस गरेका छन् । त्यस्तै जाडोकादिनहरू घटेको अनुभव रहेको छ । मनसुनी वर्षाको अवधिघटेको, ढिलो शुरु हुने र वर्षाका तौरतरिकामापनि फरक भएको ।</li> <li>रैथाने विरुवालालीगुराँस, काफलफूले र फले समय पनि अगाडी सरेकोको ।</li> <li>विश्व बैंक जलवायु ज्ञान पोर्टलबाट प्राप्त सन् १९९०-२०१६ सम्मको जलवायु सूचनाविश्लेषण गर्दा गाउँपालिकाको औषततापक्रम ०.०३८ डिग्री सेल्सीयसमा वृद्धि भएको देखिन्छ भने सोहीअवधीमावार्षिक वर्षा – ३.९७प्रतिशत घटेको देखाएको छ ।</li> <li>पहिरो, खडेरी, बाढी लगायतकाप्रकोपहरूको घटनाहरूबढेकोले धन जन तथा कृषि क्षेत्रको नोक्सानीभएको ।</li> <li>तापक्रम र वर्षाको समयमा हेरफेर भएकोले बालीचक्रमा परिवर्तन आउनुका साथै विउ विजनहरूको प्रजातिहरूमा परिवर्तन आएको यसबबाट स्थानीयहरूको जीविकोपार्जनमाप्रत्यक्ष असर पुगेको ।</li> <li>कृषिबाली तथ पशुपंक्षी रोग तथा किराहरूको प्रकोप बढनुका साथै वनतथा कृषि क्षेत्रमामिचाहाप्रजातिहरूको प्रकोप बढेको यसले वन पैदावार तथा कृषिजन्यबबालीहरूको उत्पादनमात्स्रस आएको ।</li> </ul>				
मुख्यप्रकोपहरू	पहिरो, खडेरी, बाढी, मानव रोग, कृषि तथा पशुपंक्षीमा रोग			
<b>जलवायु परिवर्तन अनुकूलनका रणनीतिहरू</b>				
<ul style="list-style-type: none"> <li>जलवायुजन्यप्रकोपहरूबाट कृषिबालीतथापशुधनहरूमाहुने क्षतिन्यूनीकरण गर्न जलवायु मैत्रीविउविजन, प्रविधी, क्षमताविकासकातालिम, बीमा र प्राविधिक सहयोग कार्यक्रम सञ्चालन गर्नुका साथै उन्नततनश्लको प्रवर्धन गरी कृषिउत्पादनतथापशु व्यवसायमा वृद्धि गर्ने ।</li> <li>विपन्नतथा संकटासन्न घरधुरी, समूहतथालक्षितवर्गहरूको वैकल्पिकआम्दानी र खाद्य सुरक्षाको सुनिश्चत गर्न जलवायु उत्थानशिलजीविकोपार्जनकार्यक्रमहरू (फलफुल खेती, रैथाने बाली खेती। कृषिवन, घरवगैचा कार्यक्रम, माहुरी पालन) तर्जुमा गरी कार्यान्वयन गर्ने ।</li> <li>स्थानीय स्तरमा उपलब्धजलस्रोतको दीगो व्यवस्थापन, बहुउपयोग र पहुँचविस्तार एवं अभिवृद्धि गर्न खानेपानी, सिँचाई कुलो, सिँचाई पोखरीका साथै पानीकिफायतीसिँचाई प्रविधिहरूको प्रवर्द्धन र विस्तार गर्ने ।</li> <li>पहिरो तथा बाढीको जोखिम क्षेत्रहरू पहिचान गरी रोकथामतथा नियन्त्रणका लागिबायोइन्जीनियरिङ्ग विधिअपनाउने ।</li> <li>वनडढेलो न्यूनीकरण गर्न जनचेतनामुलककार्यक्रमका साथै प्रविधितथातालिमदिई क्षमताअभिवृद्धि गर्ने ।</li> <li>बृक्षारोपण, वनव्यवस्थापनतथावन संरक्षणका कृयाकलापहरूको माध्यमबाट मिचाहाप्रजातिको नियन्त्रण तथावनको हैसियतमा वृद्धि गर्नुका साथै वन्यजन्तुहरूको संरक्षण गर्ने ।</li> <li>स्वच्छ उर्जाको पहुँचविस्तारका लागि समुदाय स्तरमा लघु जलविद्युत, सुधारिएको पानी घट्ट, सुधारिएको चुलो लगायतकाप्रविधिहरूमाविपन्नवर्गको पहुँचकालागिअनुदानको व्यवस्था गर्ने ।</li> <li>जलवायु उत्थानशीलभौतिकपूर्वाधारहरूको निर्माण गरी दीगो र भरपर्दो आधारभूत सेवाहरूको पहुँचविस्तार गर्ने ।</li> <li>स्थानीय समुदायमाजलवायु परिवर्तन सम्बद्धि चेतनाअभिवृद्धि गरी यसकाप्रभावहरूसँग अनुकूलितहुने र क्षतिन्यूनीकरण गर्ने क्षमताको विकास गर्ने ।</li> </ul>				
योजनाको अवधि:	योजनाको अवधीपाँचवर्षको (आ.व. २०७८/०७९-२०८२/०८३)लागिहुनेछ ।			



विवरण

कार्ययोजनाको प्राथमिकता परेकामुख्यअनुकूलनकार्यहरुः

- जलवायुजन्यप्रकोप तथा जोखिमहरुबबाट कृषिवबालीतथापशुधनमाहुने क्षतिकम गर्ने कार्यक्रम (एकिकृत शत्रु जीवव्यवस्थापन, बबालीबीमाकार्यक्रम, कृषि मौसमी सूचना प्रसारण)
- उन्नतपशुपालनतथा रोग नियन्त्रणका लागि डालेघाँस, गोठ तथाभकारो सुधार, नश्ल सुधार तथापशुपक्षीहरुको स्वास्थ्यशिविर सञ्चालन
- सिंचाई कुलो निर्माण, मर्मत तथा स्तरउन्नती, साना सिंचाई प्रविधिप्रवर्द्धन (थोपासिंचाई, हिउँपोखरी) साथै मुहानहरुको संरक्षण ।
- दीगो वनव्यवस्थापन, वृक्षारोपण, सामुदायिकअग्नीरेखाको निर्माण, अग्नीनियन्त्रक सामाग्रीहरुको वितरण र सचेतना अभिवृद्धि
- पहिरो तथा बाढी नियन्त्रणका लागिबायोइन्जीनियरिङ्ग प्रविधिअपनाउने,नदीकिनारमा वृक्षारोपण, तटबन्धन निर्माण एवं ग्याविनपर्खाल निर्माण
- स्वच्छ उर्जाको पहुँचविस्तारका लागि सानातथालघु जलविद्युत, सुधारिएको चूलो, पानी घट्ट र उज्यालोका लागि सोलार जस्ता कार्यक्रम
- जलवायु परिवर्तन उत्थानशीलपूर्वाधारहरुको निर्माणका लागिक्षमताविकास, नीतितर्जुमा तथा संयन्त्रको स्थापना
- गाउँपालिकातथा वडा कार्यालयहरुको संस्थागततथाजलवायु परिवर्तन सम्बन्धी सचेतना र क्षमताविकासकाकार्यक्रमहरु

बिषयगतक्षेत्रअनुसार पाँचवर्षको लागिअनुमानितवार्षिक बजेट:

बिषयगतक्षेत्र	अनुमानित बजेट रु. हजारमा					
	पहिलो वर्ष	दोश्रो वर्ष	तेश्रो वर्ष	चौथो वर्ष	पाचौवर्ष	कूलजम्मा
१ कृषितथाखाद्य सुरक्षा	६४६५२	६१५८२	५६९५२	३९३५६	३३५६७	२५६१०९
२ वन, जैविकबिबिधतातथाजलाधार संरक्षण	१७४९५	२०७०५	२१७६०	१००३०	११७७१.२	८१७६१.२
३ जलतथाउर्जा	१९५४०	१५७९०	१२३१२	७२३०	८२९०	६३१६२
४ स्वास्थ्य, खानेपानीतथा सरसफाई	४२१०	२१४०	४३८०	२६४०	५३३०	१८७००
५ स्थानीय ग्रामिण तथाशहरी बस्ती	२०००	२०००	२०००	२०००	२०००	१००००
६ जलवायुजन्यप्रकोपन्यूनीकरण तथाविपदव्यवस्थापन	३७४५०	३९९५०	४६६५०	३७१००	४३६००	२०४७५०
७ उद्योगयातायाततथाभौतिकपूर्वाधार	१३६६००	३२९५०	४३८५०	३७७५०	४२०५०	२९३२००
८ पर्यटन एवं प्राकृतिकतथा सांस्कृतिक सम्पदा	१५००	०	५०००	५०००	५२०००	६३५००
९ लैंगिक समानतातथा सामाजिकसमावेशिता, जीविकोपार्जन र श्रुसासन	१८८०	६०२०	२४६०	१३५०	१५२०	१३२३०
१० जनचेतनाअभिवृद्धि तथाक्षमताविकास	१७१०	१८६०	२०६०	८६०	११६०	७६५०
<b>जम्मा</b>	<b>२८७०३७</b>	<b>१८२९९</b>	<b>१९७४२४</b>	<b>१४३३१६</b>	<b>२०१२८८.२</b>	<b>१०१२०६२.२</b>

योजनाकार्यान्वयनतथा सहयोग गर्न सक्ने निकायहरु

यस स्थानीयअनुकूलनकार्ययोजना (लापा) योजनाको कार्यन्वयनको नेतृत्वगाउँपालिकातथायसका संयन्त्रहरु वडा कार्यालय

### विवरण

तथाविषयगतशाखाहरूले गर्नेछन् । यसकाअतिरिक्तजिल्ला समन्वय समिति, प्रदेश सरकार तथा संघिय सरकार अन्तर्गतकाविषयगतकार्यालयहरू (डिभिजन वनकार्यालय, कृषिविकास कार्यालय, पशु विकास तथा भेटेनरी अस्पताल, प्रादेशिकमन्त्रालयहरू तथा स्थानीयतहमाकार्यरत गैर सरकारी संस्था, अन्तराष्ट्रिय गैर सरकारी संस्थातथाविकास साभेदार सहयोगी संस्थाहरू तथादातृ निकायहरूको आर्थिक तथाप्राविधिक सहयोग, सहकार्य तथा समन्वयमाकार्यन्वयन गरिने छ ।

### स्थानीयअनुकूलनकार्ययोजना समायोजन तथामुलप्रवाहीकरण

यस अनुकूलनकार्ययोजनालाई गाउँपालिकाको वार्षिक बजेट तथाकार्यक्रमतर्जुमा अन्तरगतका७ वटा चरणहरू क्रमशःसंघ तथाप्रदेशबाट बजेटको सिमाप्राप्त गर्ने, गाउँपालिकाको श्रोत अनुमानतथा बजेट सिमानिर्धारण बैठक संचालन, वस्ती तथा टोल एवं वडास्तरीय योजनातथाकार्यक्रम छनौट बैठक, वडा स्तरीय योजनाप्राथमिकीकरण बैठक, बजेट तथाकार्यक्रमतर्जुमा बैठक हुदै, एकिकृत योजनातर्जुमा प्रणालीबाट गाउँकार्यपालिकाको बैठक हुदै गाउँसभाको बैठकबाट अनुमोदन गरिनेछ । त्यसैगरी संघिय तथाप्रादेशिकमन्त्रालयहरू र तीमातहतकानिकायहरू तथाविकास साभेदारहरूको वार्षिक तथाआवधिककार्यक्रमतथा योजनाहरूमा यस कार्ययोजनालाई कार्यान्वयनको लागि समायोजन गरी मुलप्रवाहीकरण गरिने छ ।

### अनुगमनतथामूल्यांकन

यो योजनाकार्यान्वयनको अनुगमनतथामूल्यांकनगाउँपालिकाको अनुगमनतथामूल्यांकन समितिबाट हुनेछ यसका साथै आवश्यकताअनुसार कार्यक्रमको मूल्यांकनअन्यवाह्य संयन्त्रहरूबाट पनिहुनेछ । समुदाय तहमा क्रियाकलापहरूको अनुगमन वडा पालिकाले गर्नेछ तर कार्यक्रम संचालन समग्र प्रक्रिया, पद्धति, र उपलब्धीहरूको नतीजाउपलब्धि गाउँपालिका तहबाट हुनेछ । गाउँपालिकाको वार्षिक समीक्षा, अर्धवार्षिक समीक्षा र त्रैमासिक समीक्षा संचालनगर्दा स्थलगतअनुगमनतथामूल्यांकनका साथै प्राप्तसिकाई र सफलताहरूलाई आधारमानी संचालन गरिने छ ।

यस कार्ययोजनाको कार्यान्वयनबाट यस गाउँपालिकाकासम्पूर्ण बासिन्दाखासगरी संकटासन्न वर्गहरूको अनुकूलनक्षमताअभिवृद्धि र लापाकालक्षहरू पूरा गर्नको लागिजम्मारु१,०१२,०६२,२००।-(अक्षरेपी एक अर्व, एक करोड, विसलाखवैसष्टी हजारदुई सय) बराबरको विस्तृत स्थानीयअनुकूलनकार्ययोजनातयार गरिएको छ ।

## विषय-सूची

परिच्छेद १: पृष्ठभूमि	१०
१.१ स्थानीय अनुकूलन कार्ययोजनाको परिचय तथा औचित्य	१०
१.२ स्थानीय अनुकूलन कार्ययोजनाको औचित्य लक्ष्य, मान्यता एवं आधारहरू	११
१.३ गाउँपालिकाको पृष्ठभूमि	१२
१.३.१ गाउँपालिकाको भौगोलिक अवस्थिती र भू वनोट	१२
१.३.२ जनसंख्या	१२
१.३.४ आर्थिक सामाजिक एवं मानवीय अवस्था (शिक्षा, स्वास्थ्य र मानवस्रोत)	१३
१.३.५ प्राकृतिक श्रोतको अवस्था	१४
१.३.६ उर्जाको अवस्था	१५
१.३.७ भौतिक पूर्वाधार तथा सामुदायिक विकास	१५
परिच्छेद २ : जलवायु परिवर्तनको अवस्था	१७
२.१ जलवायु परिवर्तनको क्रम र परिदृश्य विश्लेषण (Climate Change Trend and Scenario Analysis)	१७
२.१.१ मौसमी पात्रो	१७
२.१.२ जलवायु तथ्यांक	२१
२.२ संकटासन्नता, जोखिम, क्षति तथा असर (प्रकोपबाट सृजित विपद्को असर, प्रभाव, क्षति नोक्सानीको विश्लेषण)	२२
२.२.१ प्रकोपको ऐतिहासिक समयरेखा	२२
२.२.२ प्रकोपहरूको जोडागत स्तरीकरण	३४
२.२.३ जलवायु परिवर्तनबाट प्रभावित समूह, लिंग तथा समुदाय पहिचान	३६
२.३ जीविकोपार्जन र पारिस्थितिकीय प्रणालीमा जलवायुजन्य प्रकोप र विपद्का जोखिम विश्लेषण र संकटासन्नताको स्तरीकरण	३९
२.३.१ स्रोत तथा प्रकोप नक्शांकन	३९
२.३.३ वडाहरूको संकटासन्नताको अवस्था स्तरीकरण	३९
परिच्छेद ३ : अनुकूलन क्षमताको विश्लेषण	४१
३.१ जीविकोपार्जनका सम्पत्तिहरूको विश्लेषण	४१
३.२ प्रकोपको अवस्था तथा अनुकूलनका प्रयासहरूको विश्लेषण	४६
परिच्छेद ४ : अनुकूलन र विपद् जोखिम न्यूनीकरणको रणनीति	५०
४.१ अनुकूलन तथा विपद् जोखिम न्यूनीकरण कार्यहरूको पहिचान तथा प्राथमिकीकरण	५०

४.२ स्थानीय अनुकूलन कार्ययोजना तर्जुमा	५३
४.३ स्थानीय तहको बार्षिक योजना प्रक्रियामा जलवायु परिवर्तन अनुकूलन तथा विपद् जोखिम न्यूनिकरण तथा व्यवस्थापनका कार्यहरुको समायोजन	१८७
४.४ स्थानीय अनुकूलन कार्ययोजनाको कार्यान्वयन	१८७
४.५ स्थानीय अनुकूलन कार्ययोजनाको प्रगति समीक्षा, अनुगमन तथा मूल्यांकन	१८७
सन्दर्भ सामाग्री:	१८८
अनुसूचीहरु	१८९
अनुसूची १: गाउँपालिका स्तरीय स्थानीय अनुकूलन कार्ययोजना संश्लेषण तथा पृष्ठपोषण गोष्ठीका सहभागीहरु	१८९

## तालिकाहरू

तालिका १: गाउँपालिकाको जनसंख्याको विवरण	१२
तालिका २ : बारेकोट गाउँपालिकाको भू उपयोगको अवस्था	१५
तालिका ३ : मौसमी पात्रो	१८
तालिका ४ : वडागतरूपमा पहिरोका घनाहरू र सोको असर तथा प्रभावहरू	२२
तालिका ५ : पहिरोको जोखिमको आधारमा बारेकोट गा.पा.को भू भागको बर्गिकरण	२४
तालिका ६ : भू उपपोग अनुसार पहिरोको जोखिमको बर्गिकरण	२५
तालिका ७ : तालिका नं. पहिरोको जोखिमको आधारमा बारेकोट गा.पा.का सडकको बर्गिकरण	२६
तालिका ८ : तालिका वडागतरूपमा बारीका घटनाहरू र सोका असर तथा प्रभावहरू	२६
तालिका ९ : बारेकोट गाउँपालिकाको बाढी जोखिम सम्बन्धी तथ्यांक	२८
तालिका १० : तालिका नं वडागतरूपमा खडेरीका घटनाहरू र सोका असर तथा प्रभावहरू	२९
तालिका ११ : वडागतरूपमा आगलागिका घटनाहरू र सोका असर तथा प्रभावहरू	३०
तालिका १२ : तालिका : वडागतरूपमा कृषि तथा पशुपंक्षिमा रोगका घटनाहरू र सोका असर तथा प्रभावहरू	३१
तालिका १३ : तालिका : वडागतरूपमा हावाहुरीमा रोगका घटनाहरू र सोका असर तथा प्रभावहरू	३२
तालिका १४ : वडागतरूपमा असिनाका घटनाहरू र सोका असर तथा प्रभावहरू	३२
तालिका १५ : वडागतरूपमा मिचाहा प्रजातीका घटनाहरू र सोका असर तथा प्रभावहरू	३३
तालिका १६ : वडागतरूपमा मानवमा रोगका घटनाहरू र सोका असर तथा प्रभावहरू	३४
तालिका १७ : प्रकोपको जोडागत स्तरीकरण	३५
तालिका १८ : जलवायु परिवर्तनबाट प्रभावित समूह, लिंग तथा समुदायको पहिचान	३६
तालिका १९ : प्रकोप तथा जोखिमको आधारमा वडा स्तरीकरण	४०
तालिका २०: संकटासन्नताका कारण तथा सूचकहरू	४०
तालिका २१: जीविकोपार्जनका सम्पत्ति तथा श्रोतहरूको विश्लेषण	४१
तालिका २२: प्रकोपको अवस्था तथा अनुकूलनका प्रयासहरूको विश्लेषण	४६
तालिका २३ : तालिका १५ : अनुकूलनका उपायाहरूको पहिचान तथा प्राथमिकरण	५०
तालिका २४ : विषयगतक्षेत्र अनुसारको वार्षिक बजेटको संक्षिप्त विवरण	५३
तालिका २५ : गाउँपालिका तहका कार्यक्रम तथा बजेट	५५
तालिका २६ : वडा नं. १ का कार्यक्रम तथा बजेट	६२
तालिका २७ : वडा नं. २ का कार्यक्रम तथा बजेटहरू	७४

तालिका २८ : वडा नं. ४ का कार्यक्रम तथा बजेटहरु	१००
तालिका २९ : वडा नं. ५ का कार्यक्रम तथा बजेटहरु	११४
तालिका ३० : वडा नं. ६ का कार्यक्रम तथा बजेटहरु	१३१
तालिका ३१ : वडा नं. ७ का कार्यक्रम तथा बजेटहरु	१४६
तालिका ३२ : वडा नं. ८ का कार्यक्रम तथा बजेटहरु	१५८
तालिका ३३ : वडा नं. ९ का कार्यक्रम तथा बजेटहरु	१७३
तालिका ३४ : अनुगमन योजना	१८८

## चित्रहरु

चित्र नं. १ : गाउँपालिकाको प्रशासनिक नक्शा (साभार : बारेकोट गा.पा.को बाढी तथा पहिरो जोखिम चित्रावली)	१३
चित्र नं. २ : बारेकोट गाउँपालिकाको वार्षिक औषत तापक्रम	२१
चित्र नं. ३ : बारेकोट गाउँपालिकाको कूल वार्षिक वर्षा	२२
चित्र नं. ४ : बारेकोट गाउँपालिकामा पहिरो अबस्थाको नक्सा	२४
चित्र नं. ५ : बारेकोट गाउँपालिकाको पहिरोको जोखिम नक्सा	२५
चित्र नं. ६ : बारेकोट गाउँपालिकाको बाढीको जोखिम नक्शा	२८
चित्र नं. ७ : बारेकोट गाउँपालिकाको प्रकोप तथा स्रोतहरुको नक्सा	३९
चित्र नं. ८ : प्रकोपको अवस्था तथा अनुकूलनका प्रयासहरुको विश्लेषण	४९

## परिच्छेद १: पृष्ठभूमि

### १.१ स्थानीय अनुकूलन कार्ययोजनाको परिचय तथा औचित्य

औद्योगिकीकरण, वन विनाश तथा वन क्षयिकरणका साथै अव्यवस्थित शहरीकरण, सवारी साधनको बढ्दो प्रयोग जस्ता विभिन्न मानवीय क्रियाकलापहरूका कारणले गर्दा हरितगृह ग्याँसहरूको अत्याधिक उत्सर्जनले जलवायु परिवर्तन भईरहेको तथ्य वैज्ञानिक रूपमा पुष्टि भईसकेको छ। तापक्रममा वृद्धि वर्षाको प्रकृति तथा प्रवृत्ति (अतिवृष्टि, अनावृष्टि, खण्डवृष्टि) मा परिवर्तन भईरहेको सबैले महशुस गरिरहेका छन्। समयमा पानी नपर्ने, परेपनि मुसलधारे पर्ने, गर्मी बढ्ने, पानीको मुलहरू सुक्ने, बाढी/पहिरो आउने जस्ता प्रकोपहरू हरेक वर्ष बढ्दै गईरहेका छन्। यसर्थ अहिले जलवायु परिवर्तन संसारकै प्रमुख समस्याको विषय बनेको छ। अझ प्राकृतिक श्रोत माथि निर्भर रहने, भौगोलिक विविधता भएको र संवेदनशील क्षेत्रहरू भएको हाम्रो जस्तो कम विकसित गरीब राष्ट्रहरूमा त यो भन ठूलो समस्याको रूपमा देखा पर्न थालेको छ। यसैले जलवायु परिवर्तनको दृष्टिकोणले संसारमा नेपाल प्रभावित देशहरू मध्ये चौथो स्थानमा पर्दछ।

जलवायु परिवर्तनको कारणबाट श्रृजित समस्याहरूलाई सम्बोधन गर्न नेपाल सरकारले राष्ट्रिय तथा अन्तराष्ट्रियस्तरमा पहलकदमी लिदै आईरहेको छ। जलवायु परिवर्तनका प्रभावहरूको जोखिम न्यूनीकरण गर्दै उत्थानशील समाजको निर्माण गर्ने तर्फ विभिन्न तह र विषयगत क्षेत्रहरूमा नीतिगत मार्गनिर्देश गर्ने उद्देश्यले जलवायु परिवर्तन नीति २०७६ लागू हुनुको साथसाथै र राष्ट्रिय अनुकूलन कार्यक्रम २०६७तयार गरी सोलाई स्थानीय तहमा कार्यान्वयन गर्न स्थानीय अनुकूलन कार्ययोजनाको राष्ट्रिय संरचना अनुसार स्थानीय अनुकूलन कार्यायोजना तयार गरी कार्यान्वयनमा आईरहेको छ। हाल नेपालमा राष्ट्रिय अनुकूलन योजना (National Adaptation Plan) र Enhanced Nationally Determined Contribution (eNDC) तयारीको प्रक्रियामा छ। यसरी नै वतावरण संरक्षण ऐन, २०७६मा जलवायु परिवर्तन सम्बन्धी प्रावधानहरू समावेश भई कानूनी रूप प्राप्त गरेको छ। यस ऐनको दफाले स्थानीय तह र प्रदेश तहले अनुकूलन योजना तर्जुमा गर्ने अपेक्षा गरेको छ।

नेपालको शासकीय संरचना संघ, प्रदेश र स्थानीय तह सहितको संघीय प्रणालीमा पुर्नसंरचना भएको छ। यो परिवर्तित संरचनासँगै विकास निर्माण, स्रोत साधन व्यवस्थापन र जनजीविकासँग सम्बन्धी त काम, कर्तव्य र अधिकार धेरै हदसम्म स्थानीय तहमा निहित रहेको छ। स्थानीय सरकार संचालन ऐन, २०७४ ले गाउँपालिका तथा नगरपालिकाहरूलाई आफ्नो क्षेत्राधिकारको विषयमा आवधिक तथा वार्षिक क्षेत्रगत योजना बनाउन सक्ने अधिकार सुनिश्चित गरेको छ। यसले योजना निर्माणको प्रकृत्यामा वातावरण संरक्षण तथा जलवायु परिवर्तन, लैङ्गिक समानता तथा सामाजिक समावेशीकरण, विपद् व्यवस्थापन, सुशासन आदि विषयलाई आधार बनाउनु पर्ने कुरा समेत उल्लेख गरेको छ। यी प्रावधानहरूले स्थानीय तहका योजनाहरूमा जलवायु परिवर्तनलाई एकीकृत गर्ने अवसर सृजना गरेको छ।

यसै सन्दर्भमा राष्ट्रिय जलवायु परिवर्तन नीति, २०७६ पनि लागू भईसकेको छ जसले राज्यका सबै तह र विषयगत क्षेत्रका नीति, रणनीति, विकास योजना र कार्यक्रमहरूमा जलवायु परिवर्तनका मुद्दाहरूलाई मूलप्रवाहीकरण गर्ने उद्देश्य राखेको छ। नीतिले विशेष गरी जलवायु परिवर्तन व्यवस्थापनसँग सम्बन्धी त राष्ट्रिय नीति, रणनीति तथा योजनाहरूको कार्यान्वयन स्थानीय तहबाट गरिनेछ भनी स्पष्ट किटान गरेको छ। यो परिमार्जित लापा खाँकाले स्थानीय सरकारहरूलाई स्थानीय स्तरमा जलवायु परिवर्तनका असर तथा अवसरहरू व्यवस्थापन गर्न र दीर्घकालिन जलवायुमैत्री विकासका योजनाहरू पहिचान तथा कार्यान्वयन गर्न सहयोग गर्नेछ। यस खाकाले स्थानीय स्तरमा विभिन्न सरोकारवालाहरूबीच नियमित सहकार्य तथा सम्वाद मार्फत् स्थानीय क्रियाकलापहरूको कार्यान्वयनमा सहमति निर्माण गरी जलवायु परिवर्तन अनुकूलन, विपद् जोखिम न्यूनीकरण तथा व्यवस्थापन र दिगो विकाससँग सम्बन्धी त अन्तराष्ट्रिय प्रतिवद्धताहरूको कार्यान्वयन गर्न समेत मद्दत गर्नेछ।



परिमार्जित स्थानीय अनुकूलन योजनाको खाका एवं स्थानीय आवश्यकता र परिवेश अनुसार जलवायु परिवर्तन अनुकूलन तथा विपद् जोखिमव्यवस्थापनलाई समग्र स्थानीय योजना प्रक्रियामा समायोजन तथा मूल प्रवाहीकरण गर्न मुख्य रूपमा ७ चरण प्रक्रियाहरु अंगिकार गरिएको छ । जस अनुसार पहिलो चरणमा जलवायु परिवर्तन सम्बन्धी सचेतना तथा क्षमता अभिवृद्धि गरे पश्चातसमुदायको जलवायु परिवर्तनसंकटासन्नता तथा जोखिम विश्लेषण गरी वस्तुगत विवरण तयार गरिन्छ । अर्को महत्वपूर्ण प्रकृया भनेको जलवायु परिवर्तन अनुकूलन तथा विपद् जोखिम न्यूनीकरण र व्यवस्थापनका रणनीतिको पहिचान गर्नु हो । यसरी पहिचान गरिएका रणनीति र कार्यहरुलाई स्थानीय सरकारको नीति तथा योजनाहरुमा समायोजन र वार्षिक कार्यक्रममा समावेश गरी अनुकूलन कार्यहरुलाई स्थानीय समुदाय लक्षित गरी कार्यान्वयन गरिन्छ ।

वन तथा वातावरण मन्त्रालय अन्तरगतको नेपाल जलवायु परिवर्तन सहयोग कार्यक्रम(NCCSP-2)को सहयोगमा यस बारेकोट गाउँपालिकामा रुपान्तरणको सहजिकरणमा यो स्थानीय अनुकूलन कार्ययोजना तयार गरिएको हो । यो स्थानीय अनुकूलन कार्ययोजनाको खाका २०७६ अनुसार यो कार्ययोजना तयार गरिएको हो । यसको तयारी प्रकृत्यामा निर्वाचित जन प्रतिनिधिहरु, वडा सचिव, शिक्षक, समाजसेवी, स्थानीय राजनैतिक दलका प्रतिनिधिहरु, स्थानीयनिकायको विषयगत शाखाको कर्मचारीहरु, महिला, दलित, जनजाति तथा पछाडी परेका वर्ग लगायत अन्य बुद्धिजीविहरुको सहभागितामा भएको थियो ।

यस योजना तयारीका लागिबारेकोटा गाउँपालिकाका ९ वटै वडाहरुमा छलफल बैठक तथा गोष्ठीहरु संचालन गरिएको थियो साथै गाउँपालिका स्तरीय गोष्ठीमा वडा स्तरीय गोष्ठीबाट आएका योजनाहरुमा व्यापक छलफल गरी आवश्यक पृष्ठपोषण लिईएको थियो । सबै बैठक तथा गोष्ठीमा जलवायु परिवर्तन सम्बन्धी सचेतना, जलवायु परिवर्तन संकटासन्नता, प्रकोपतथा उत्थानशील क्षमता आदिको बारेमा विभिन्न विधि तथा पद्धतिहरुको प्रयोग, सहभागितामूलक ग्रामिण लेखाजोखा विधिद्वारा अवस्थाको विश्लेषण, अनुकूलनका उपायहरुको पहिचान र प्राथमिकिकरण गरिएको थियो । २०७८ साल जेष्ठ २४ गते देखि असार २ गते सम्म संचालित वडा स्तरीय गोष्ठी तथा असार १४ गते सम्म संचालितगाउँपालिका स्तरीयस्थानीय अनुकूलन कार्ययोजना तर्जुमा तथा संश्लेषण गोष्ठीबाट यो स्थानीय अनुकूलन कार्ययोजना तयार गरिएको हो ।

## १.२ स्थानीय अनुकूलन कार्ययोजनाको औचित्य लक्ष्य, मान्यता एवं आधारहरु

जलवायु परिवर्तन विश्वव्यापी मुद्दा भएतापनि यसको प्रभाव स्थानीय स्तरमा पर्दछ । गाउँपालिकामा जलवायु परिवर्तनका अर्थात वर्षाको चक्रमा भएको फेरवदल र तापक्रम वृद्धिका कारण प्राकृतिक स्रोतहरुमा ढस आउनु, कृषि उत्पादनमा कमी हुनका साथै अति विपन्न समुदायको जीविकोपार्जनमा प्रत्यक्ष असरहरु पुर्‍याईरहेको छ । गाउँपालिकाको लगानीमा भएका विकास निर्माणका कार्यहरुलाई जलवायुजन्य प्रकोपहरु पहिरो, आगलागी र बाढी आदिबबाट क्षति गरिरहेको हुदाँ लगानीबाट राम्रो नतीजा प्राप्त गर्न कठिन भई रहेको छ र ती कार्यहरु दीगो हुन सकेका छैनन् । त्यसकारण अनुकूलनका कार्यहरुमा लगानी गर्न र विकासलाई जलवायु उत्थानशील बनाउनका लागि स्थानीय अनुकूलन कार्ययोजनाको आवश्यकता महशुस गरि गाउँपालिकाको नेतृत्वमा योजना तर्जुमा गरिएको छ । यस स्थानीय अनुकूलन कार्ययोजनाको लक्ष्य जलवायु उत्थानशील समाजको निर्माण गर्नु रहेको छ । यसरी नै स्थानीय स्तरमा कार्यान्वयन गरिने विकास कार्यक्रमहरुलाई जलवायु उत्थानशील बनाउन र जलवायु परिवर्तन अनुकूलन तथा विपद् जोखिम न्यूनीकरण र व्यवस्थापनलाई मूलप्रवाहीकरण गर्ने रहेको छ भने यस योजनाको उद्देश्यहरु निम्नानुसाररहेका छन् :

- स्थानीय स्तरमा जलवायु परिवर्तनबबाट सृजित जोखिम र संकटासन्नताको पहिचान, अभिलेखीकरण र प्राथमिकीकरण गर्न सहयोग गर्ने ।
- जोखिममा रहेका तथा संकटासन्न व्यक्ति, घरधुरी, समूह र समुदायको अनुकूलन क्षमतामा बढोत्तरी गर्न र जलवायु उत्थानशील क्रियाकलापहरु पहिचान गरी कार्यान्वयन गर्न सहजीकरण गर्ने ।

- स्थानीय तहको योजना तर्जुमा प्रक्रियामा जलवायु परिवर्तन अनुकूलन तथा विपद् जोखिम न्यूनीकरण र व्यवस्थापनको विषयलाई एकिकृत गर्दै जलवायु उत्थानशील योजनाहरूको कार्यान्वयनमा लगानी अभिवृद्धि गर्ने ।
- स्थानीय स्तरमा निर्माण गरिने विकासका पूर्वाधारहरूका साथै शिक्षा, स्वास्थ्य, खानेपानी र स्थानीय प्रविधिलाई जलवायु उत्थानशील बनाउन सहयोग गर्ने ।

वातावरण संरक्षण ऐन, २०७६, जलवायु परिवर्तन नीति, २०७६ र स्थानीय अनुकूलन योजना तर्जुमाका राष्ट्रिय संरचना, २०७६, जलवायु परिवर्तन सम्बन्धी लैङ्गिक तथा सामाजिक समावेशीकरण रणनीति तथा कार्ययोजना (२०७७-२०८७) तथा उत्थानशील स्थानीय समुदायका लागि नमूना रणनीति, २०७५ र राष्ट्रिय अनुकूलन कार्यक्रमलाई आधार मान्दै गाउँपालिका समग्र संकटासन्नता तथा अनुकूलन विश्लेषणको आधारमा यो स्थानीय अनुकूलन योजना तर्जुमा गरिएको छ । यस कार्ययोजनामा जलवायु परिवर्तनबाट सृजित प्रकोप तथा जोखिमहरूबाट प्रमुख रूपमा प्रभावित हुने सामाजिक समूहहरू विशेष गरी महिला, बालबालिका तथा वृद्ध-वृद्धाहरूमा पर्ने असर तथा प्रभावहरू विश्लेषण गर्दै उनीहरू मैत्री कार्यक्रमहरू तय गरिएका छन् ।

यसरी नै संकटासन्न क्षेत्र र घरधुरीहरूलाई अति आवश्यक र तत्कालै कार्यान्वयन गर्नु पर्ने अनुकूलनका कार्यहरूलाई उच्च प्राथमिकतामा राखी उनीहरूलाई लक्षित हुने र थप रोजगारीको सृजना गर्ने कार्यक्रमहरू, महिलाहरूको कार्यबोझलाई न्यून गर्न र महिलाहरूको स्वास्थ्य सुधारका प्रविधिहरू समावेश गरिएको छन् ।

## १.३ गाउँपालिकाको पृष्ठभूमि

### १.३.१ गाउँपालिकाको भौगोलिक अवस्थिति र भू वनोट

कर्णाली प्रदेशको एक सुन्दर र ऐतिहासिक पहाडी जिल्ला जाजरकोटमा ३ वटा नगरपालिका र ४ वटा गाउँपालिका गरी जम्मा ७ वटा स्थानीय तहहरू रहेका छन् जस मध्येको एक बारेकोट गाउँपालिका हो । साविकका रामिडाँडा, रोकायगाउँ, नायकवाडा र साकला गा. वि. स. हरू मिलेर यस बारेकोट गाउँपालिकालाई ९ वटा वडाहरूमा विभाजन गरिएको छ । बनेको छ । कुल क्षेत्रफल ५७७ वर्ग कि. मि. रहेको यस गाउँपालिकाका समुन्द्र सतहबाट करिब १२०० मिटर देखि ५,४१२ मिटर सम्मको उचाईमा रहेको छ (श्रोत : बारेकोट गा.पा.को बाढी तथापहिरो जोखिमचित्रावली) । यस गाउँपालिकाको पूर्वमा डोल्पाजिल्ला र नलगाड नगरपालिका, पश्चिममा पश्चिममा जुम्लाजिल्ला र कुशे गाउँपालिका, उत्तरमा जुम्लाजिल्ला र दक्षिणमा नलगाड नगरपालिका रहेको छ ।

### १.३.२ जनसंख्या

बारेकोट गाउँपालिकाको पार्श्वचित्र, २०७५ अनुसार बारेकोट गा.पा.को जम्मा घरधुरी संख्या ३५५७ रहेको छ भने जम्मा जनसंख्या २१७८९ रहेको छ जसमध्ये १०६८२ जना (४९ %) महिला र १११०७ जना (५१ %) पुरुष रहेका छन् । यस गाउँपालिकाको जातजाती संरचनालाई हेर्दा ४३ % ब्राम्हण/क्षेत्री, २७.१% दलित, जनजाती ६.५ % र २३.४ % अन्यजाती रहेका छन् ।

तालिका १: गाउँपालिकाको जनसंख्याको विवरण

वडा नं	घरधुरी संख्या	महिला	पुरुष	जम्मा जनसंख्या
१	५०७	१४६०	१४५७	२९१७
२	३८४	१०९५	११९८	२२९३
३	३३९	११३५	११६९	२३०४
४	४८०	१५४०	१५४४	३०८४

वडा नं	घरघुरी संख्या	महिला	पुरुष	जम्माजनसंख्या
५	३९२	१२१०	१२५३	२४६३
६	२९७	९२३	९००	१८२३
७	३९७	११९९	१३५४	२५५३
८	४३१	१२१४	१२०८	२४२२
९	३३०	९०६	१०२४	१९३०
जम्मा	३५५७	१०६८२	१११०७	२१७८९

स्रोत:बारेकोट गाउँपालिकाको पार्श्वचित्र, २०७५

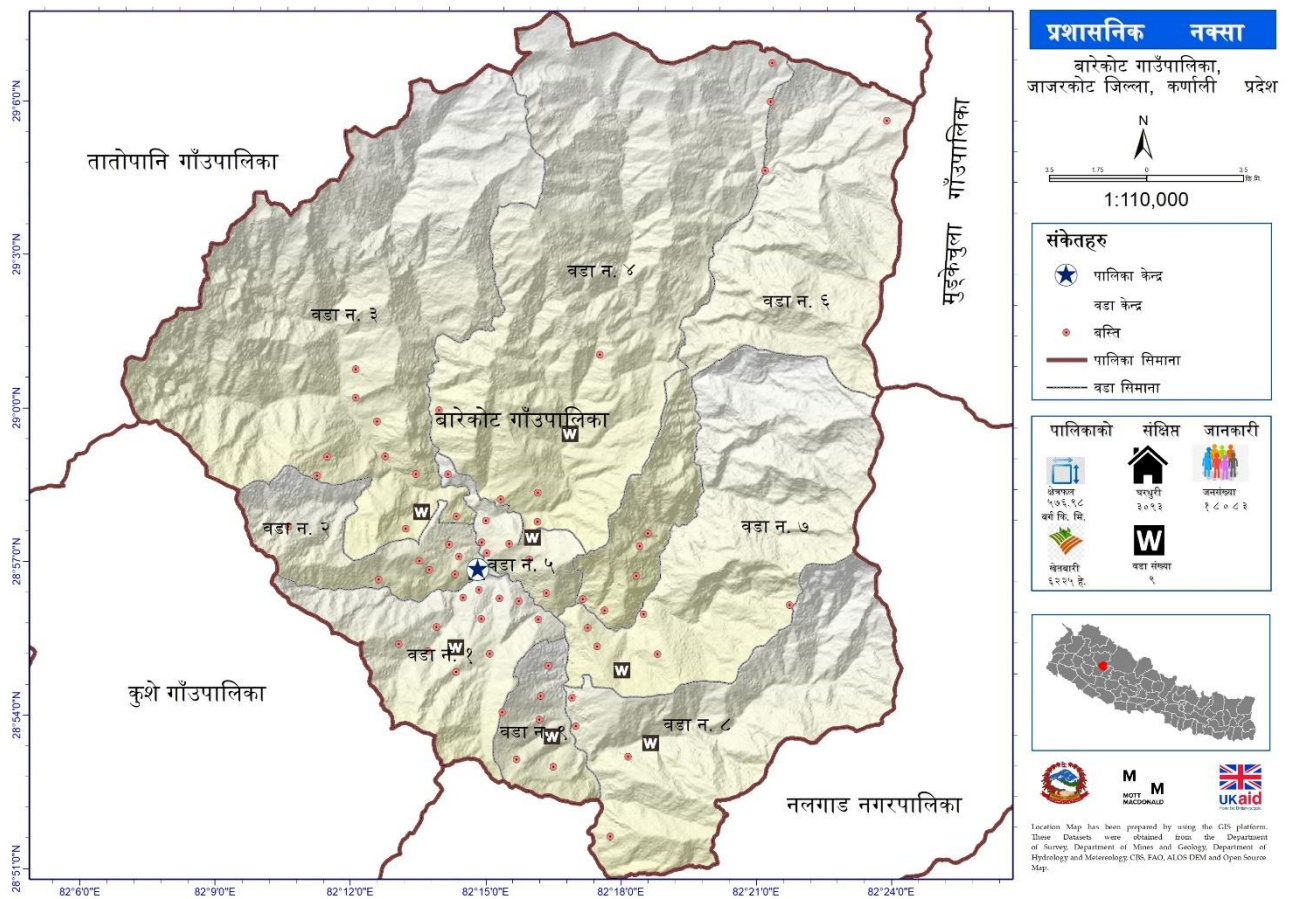

चित्र नं. १ : गाउँपालिकाको प्रशासनिकनक्शा(साभार : बारेकोट गा.पा.को बाढी तथापहिरो जोखिमचित्रावली)

### १.३.४ आर्थिक सामाजिक एवं मानवीय अवस्था (शिक्षा, स्वास्थ्य र मानवस्रोत)

यस गाउँपालिकाको धेरैजसो जनसंख्याजीविकोपार्जनको लागि कृषिमाआश्रित रहेका छन् । यहाँको आयआर्जनको प्रमुखस्रोत भनेको ज्यालामजदुरी तथाविभिन्न सार्वजनिकनिर्माणका आयोजनाहरुमाकाम गर्ने, छिमेकीमुलुकभारतमाकामतथाव्यापार व्यवसाय गर्ने र वैदेशिक रोजगारबाट आएको रेमिटान्स नै हो । विदेशजाने क्रमयुवाहरुमादिनप्रतिदिन बढ्दो रहेको छ ।

बारेकोटगाउँपालिकामा स्वास्थ्य सेवाकालागि १ प्राथमिक स्वास्थ्य केन्द्र , ३ वटा स्वास्थ्य चौकीहरु र ६ वटा आधारभूत स्वास्थ्यइकाईहरु रहेका छन् । यी स्वास्थ्य संस्थाहरुमा २० जना स्थायीकर्मचारी र २५ जना करार कर्मचारी मार्फत स्वास्थ्य सेवाहरु प्रदानभईरहेको छ । जटिल स्वास्थ्य समस्या देखा परेको खण्डमा जिल्ला सदरमुकामखलगावजार स्थित जिल्ला अस्पताल र सुर्खेत स्थित प्रादेशिक अस्पताल, कोहलपुर शिक्षण अस्पताल, नेपालगञ्जका काठमाडौं जाने गरेका छन् । विशेष गरी सुर्खेत, कोहलपुर, नेपालगञ्ज, काठमाडौं तथा छिमेकीमुलुकभारतकाविभिन्नशहरहरुमाऔषधीउपचारका लागिजाने गरेको पाईन्छ ।

बारेकोट गाउँपालिकाको पार्श्वचित्र -२०७५अनुसार, यस गाउँपालिकाको साक्षरता८५% रहेको छ । जातीगत रुपमा हेर्दाबाहुन क्षेत्रीमा ८६ %, जनजातीमा ९३ % र दलितमा ८३ % साक्षरता देखिन्छ । बारेकोट गाउँपालिकामा ४८ वटा विभिन्नतहकाविद्यालयहरु रहेकाछन् । जसमा ६ वटा माध्यमिकविद्यालय, ४२ वटा प्राथमिकतथाआधारभुतविद्यालयहरु रहेका छन जसमध्ये ५ वटा निजीप्राथमिकविद्यालय रहेका छन् । विद्यालयको संख्या सन्तोषजनक रहेतापनिविद्यालयको भौतिकपूर्वाधारहरु (कक्षाकोठा, शौचालय, खानेपानी, खेलमैदान, टेबल, फर्निचर, पुस्तकालयआदि) कमजोर रहेको छ यसका साथै विद्यालयमाआवश्यकताअनुसार दरवन्दी, विषयगतशिक्षकको कमीका कारण पठनपाठन तथा गुणस्तरीय शिक्षाहासिल गर्न कठिनाई भएको पाईन्छ ।शिक्षकविद्यार्थीको अनुपात हेर्दा १:४४.५ रहेको छ ।यहाँका जनसमुदायमा जलवायु परिवर्तन तथा जलवायु परिवर्तनका अवसर, प्रभाव र असरहरु सम्बन्धी सामान्य जानकारी रहेको देखिन्छ ।

गाउँपालिका सबै वस्तीहरुमा कुवातथाधाराहरुमार्फत खानेपानी उपलब्धभएपनि सबै वस्तीहरुमा गणस्तरीय खानेपानीको अभाव ।

वित्तिय सेवाकालागिकृषिविकास बैंक, IME, फूलबारी महिला सहकारी, काउली सहकारी, जनहित सहकारी संस्थारहेका छन । यी संस्थाहरुकाथपु महिला कृषितथापशुपालन सहकारी, सफल रामिडाँडाकृषितथापशुपालन सहकारी, सलिङ्गेचौर कृषि सहकारी संस्थाहरुले विभिन्नवित्तिय सेवाहरु प्रदान गरिरहेको छ । यी संस्थाहरुबाट विभिन्नवित्तिय सेवाहरु प्रदान गरिरहेको छन । यीवित्तिय संस्थाहरुले बचत, ऋण, रेमिटेन्स जस्ता सेवाहरु प्रदान गरिरहेको छ ।

गाउँपालिकामाविभिन्न संघ संस्थाहरु क्रियाशिल रहेका छन् र यी संस्थाहरुले सामुदायिकविकास तथापूर्वाधार निर्माण कार्यमा सहयोग पुऱ्याउदै आईरहेका छन् । मुख्यगरी स्वास्थ्य, सरसफाई, कृषि, शिक्षा, पूर्वाधार निर्माण, क्षमताविकास आदि क्षेत्रमा संघ संस्थाहरुले आर्थिक तथाभौतिक सहयोग गर्दै आईरहेका छन् । यस गाउँपालिकामाकार्यरत क्रियासिल गैर-सरकारी संस्थातथा परियोजनाहरुमा स्वास्थ्यकालागि सक्षम प्रणाली , IDH, सुआहारा, नेपालजलवायु परिवर्तन सहयोग कार्यक्रम, मोट म्याक्डोनाल्ड, पाँचतारा, डाँफे यवाक्लव,, विश्वखाद्यकार्यक्रम, बहुक्षेत्रियपोषण कार्यक्रम, लगायतका रहेका छन् । स्थानीय स्तरमा विभिन्न सहकारी संस्थाहरु, कृषक समूह, आमा समूह, सामुदायिकतथाकबुलियतवन समूहहरु, युवाक्लव, बालक्लवहरु आदिले पालिकाभित्रविभिन्नविकास निर्माण, जनचेतनाअभिवृद्धि र क्षमताविकासकाकार्यमा सहयोग गर्दै आएका छन् ।

संचार सुविधाका साधानहरुमा मोबाइल, रेडियो र टेलिभिजन जस्ता साधनहरुको उपयोग गरिरहेको पाईन्छ । यस गाउँपालिकाकाअधिकांस क्षेत्रमा मोबाइल नेटवर्कको पहुँचमा रहेको देखिन्छ, तर गुणस्तर भने त्यती राम्रो देखिदैन ।

### १.३.५ प्राकृतिकश्रोतको अवस्था

यस गाउँपालिकाको कुल क्षेत्रफल ५७६.९०१ वर्ग कि.मी मध्ये ,२९१.५ वर्ग कि.मी (५०.५३%)वनक्षेत्रलेओगटेको छ भने कृषि क्षेत्रले २३.८१ वर्ग कि.मी. (६.२१%) ओगटेको छ । बारेकोट गाउँपालिकाको भू-उपायेगको अवस्थातालिका २ मा प्रस्तुत गरिएको छ । बारेकोट गाउँपालिकामा२९ वटा सामुदायिकवनहरु र २० वटा कबुलियतीवन रहेका छन । यहाँका सामुदायिकतथा राष्ट्रिय वनहरुमापाईने **प्रमुखवनस्पतीहरुमा** : सल्ला, ओखर, कटुस, तिजु, लाँकुरी, पियुकाउलो, वर, पिपल, उतिस, मेल, पिपिरी मौवा, सिमल, रयाँज, बाभ्र, कटुस आदिहुनभने **जडी बुटीहरुमा** सतुवा, बोभो, चिराइतो, लोठसल्ला, पाँचऔले, तेजपात, कुरिलो, टिमुर, सिल्लिमुर, कटुकी, वनलसुन, महजरी, घोडामच्चे, चुत्रो, ऐसेलु, गुर्जो, पाषणवेद आदि रहेका छन । त्यसै गरी यस गाउँपालिकाकावन क्षेत्रहरुमापाईने वन्यजन्तुहरुमाचितुवा, भाल, स्याल, घोरल, बाँदर, मृग, फ्याउरो, रतुवा, दुम्सी, भारल, थार, बाँदेल, मत्स्याप्रो, निर विरालो, ओत, आदि रहेका छन ।

यसकाआलावादुर्लभ कस्तुरी, हिउँचिचतुवा, हिमालीभालु, चरि बाघ तथा रेड पाण्डा पनि पाइन्छन् । यस क्षेत्रमापाइने पंक्षीहरुमाकालिज, काग, लुईचे, चिल, न्याउली, ढुकुर, तित्रा, मैना, सुगा, भंगेरा, गौथली, कोइली,रुपी, धनेश, जुरेली, च्याखुरा, लाटोकोशेरो, लामपुच्छे कोकले, काकाकुल, टकटके, बाज, मलेवाकाअलावालोप उन्मुख चराहरु चीर कालिज, सुनगिद्, सेतोगद् पाइन्छन्, डाँफे, मुनालआदिरहेका छन्। बारेकोट गाउँपालिकाभएर बग्ने मुख्यनदीनलसिंह गाड हो भने अन्य सहयाकखोलाहरुमाआगर खोला, राँगा गाड, ढोरेनी गाड, दह खोला, अधेरी खोला, भित्रिखोला, सिमतरा खोला, गाग्राखोला, घाट गाड, कोरलीखोलाआदि रहेका छन् । ठूला साना गरी करिब १०७भन्दा बढि नदि, खोलातथाखोल्साहरुको पानी सिंचाई, विद्युततथाखानेपानीको लागिउपयोग भईरहेको छन भने १४५ वटा पानीकामुहानहरु खानेपानीतथासिंचाइकालागिप्रयोग भएकाछन तर पानीकामूलहरु क्रमश सुक्दै गई रहेकोले गर्दा पानीको आपूर्ती कामहुदै गएको छ ।

रामीडाँडा, साईकुवारी, नौमुली, सिर्पाचौर यस गाउँपालिकाका रमणिय स्थलहरु हुन ।

**तालिका २ : बारेकोट गाउँपालिकाको भू उपयोगको अवस्था**

क्र.सं.	भू-उपयोगको प्रकार	क्षेत्रफल (बर्ग कि.मि.)	प्रतिशत
१	वनक्षेत्र	२९१.५	५०.५३
२	कृषि क्षेत्र	३५.८१	६.२१
३	भाडी क्षेत्र	५२.९८	९.१८
४	घासे मैदान	१३७.४२	२३.८२
५	बाँभो जमिन	५५.६५	९.६५
६	नदी, खोलातथातालतलैया	०.८०१	०.१४
७	वगर क्षेत्र	२.५६	०.४४
८	भिर	०.१८	०.०३
<b>जम्मा</b>		<b>५७६.९०१</b>	<b>१००.००</b>

### १.३.६ उर्जाको अवस्था

यस गाउँपालिकाका घरधुरीहरु खाना पकाउनको लागि ईन्धनको रुपमा प्राय दाउराको प्रयोग गर्दछन् । उज्यालोको लागि मुख्य रुपमा घरधुरीहरुले लघु जलविद्युत तथा सोलार पावरको प्रयोग गर्ने गर्दछन् । यस गा.पा.मा वडा नं ५ बाहेक अन्य पडाहरुमा लघु जलविद्युततथायोजनाहरुमाबिजुलीउपलब्ध छ तर सबै बस्तीहरुमा पुग्ने सकेको छैन र गुणस्तरीय सेवाकालागी धेरै जस्तो आयोजनाहरु मर्मत संभार र विस्तार गर्नु पर्ने देखिन्छ । यस गाउँपालिकामाजम्मा९ वटा लघु जलविद्युतआयोजनाहरु रहेका छन् जुन यस प्रकार छन : वडा नं. १ मा मर्छेना लघु जलविद्युतआयोजना, रामिडाँडा लघु जलविद्युतआयोजना र फडकाखोला लघु जलविद्युतआयोजना, वडा नं २ र ३ मा गागरीखोला लघु जलविद्युतआयोजना , वडा नं. ४ मा अैपारीखोला लघु जलविद्युतआयोजना, वडा नं ६ मा ढोरेनीखोला लघु जलविद्युतआयोजना, वडा नं. ७ मा सिमतारा खोला लघु जलविद्युतआयोजना, वडा नं. ८ मा सेपुखोला लघु जलविद्युतआयोजना र वडा नं. ९ मा भित्रिखोला लघु जलविद्युतआयोजना रहेका छन् ।

### १.३.७ भौतिकपूर्वाधार तथा सामुदायिकविकास

बारेकोटा गाउँपालिकाभित्र मोटरबाटोको अवस्था र पहुँचकमजोर रहेको छ । जाजरकोट देखि जुम्ला सडक खण्ड निर्माणधिन अवस्थामा छ । त्यसै गरी नलगाड दखिलिम्सा मोटरबाटो वडा नं ८, ९ र १ भएर जान्छ । गाउँपालिकावडा नं. ३ बाहेक सबै वडाहरुमा कच्ची मोटरबाटो पुगेको भएतापनिती सडकहरु वर्षातको समयमा बाढीपहिरो

तथाखोलाहरुमापुलनहुदाअवरोध हुने गर्दछन् । गाउँपालिकाका वडाहरुमाआवतजावतकालागिगारेटो बाटो र सरसामानको ढुवानी गर्न घोडा खच्चर हिड्नको लागि घोरेटो बाटो सबै वडाहरुमा छन ।

सहजपहुँचतथाआवतजावतकालागिगाउँपालिकाभित्रजम्मा २८ वटा भोलुङ्गे पुलहरु, २० वटा काठे पुलहरु र ३ वटा ट्रस्ट ब्रिजबनेका छन् ।

## परिच्छेद २ : जलवायु परिवर्तनको अबस्था

### २.१ जलवायु परिवर्तनको क्रम र परिदृश्य विश्लेषण (Climate Change Trend and Scenario Analysis)

#### २.१.१ मौसमीपात्रो

विगत ३० वर्षको अन्तरालमा स्थानीय स्तरमा जलवायुमाआएका परिवर्तनहरूको जानकारी प्राप्त गर्न यो विधिको प्रयोग गरिएको थियो । यस विधिको छलफलमा समुदायका ज्येष्ठ नागरिक, बुद्धिजीवी तथाजानिफकारहरूको सहभागिता रहेको थियो । यसै विधिको प्रयोग गरी समुदायस्तरमा जलवायु परिवर्तनको कारणले वालीचक्र, वनस्पतिप्रजातिहरूको जीवनचक्र/व्यवहार, प्रकोपको स्वरूपलगायतअन्यविभिन्न क्षेत्रहरूमाआएका/देखिएका परिवर्तनहरूको जानकारी समेत प्राप्त गरिएको थियो ।

मौसमीपात्रोको विश्लेषण गर्दा स्थानीय स्तरमा जाडोको समयावधि घट्दै गएको, गर्मीका दिनहरू लम्बिएको र तुलनात्मक रूपमातातोपना बढेको पाइएको छ । मनसुनीतथाहिउँदे वर्षाको समयावधि, मात्रा र तौर तरिकामा फेरबदलआएको देखिन्छ । पहिलेको तुलनामावर्षात्को अवधिकमभएको तर वर्षा हुँदाएक्कासि हुने र एकै पटक ठूलो मात्रामावर्षा हुने गरेको देखिन्छ । यहाँकाबासिन्दाको अनुसार तुसारो लाग्ने समयावधिपहिलेको तुलनामा घटेको देखिएको छ । त्यसैगरी गर्मीका दिनहरू बढेको र पानी पर्ने समयमा फेरबदलभएको कारणले गर्दा खेतिपाती गर्ने समयमापनि हेरफेर भएको देखिन्छ । यहाँकाप्रमुखवालीहरू धान, मकै र गहुँलगाउने समयावधिमापहिलेको तुलनामा परिवर्तन आएको छ । गुँरास तुलनात्मक रूपमा छिटो फुल्लथालेको पाइयो भने काफलपाक्ने समय पनि अगाडि सरेको पाइयो । त्यसैगरी वर्षायाममापानीकामुल फुट्ने क्रमपनिनिकै कमभएको पाइएको छ । यसरी जलवायुमाआएको परिवर्तनको प्रत्यक्ष असर कृषिमामात्रनभई मानव स्वास्थ्यलगायतपानीकामुहानहरू, वनतथा जैविकविविधतामा समेत परेको देखिन्छ । यस प्रकारका परिवर्तनहरूले स्थानियबासिन्दाहरूको जीविकोपार्जनमाप्रत्यक्ष असर पार्नुका साथै उनीहरूको दैनिकीलाई थपचुनौतीपूर्ण बनाएको देखिन्छ ।

यसरी जलवायुमाआएको परिवर्तनले कृषिवालीमा रोग र कीराको वृद्धि, समयमापानीनपर्ने र विभिन्नजलवायुन्यप्रकोपहरू सुख्खा खडेरी, पहिरो, आगलागीहरूका कारणले कृषिमामात्रनभई, जलस्रोत,वनतथा जैविकविविधतामा समेत असर परेको देखिन्छ । यसलेगर्दा कृषिउत्पादनमाकमीभएको, वन पैदावारहरू नष्ट भएका र खानेपानीतथासिचाँडकालागिपानीको उपलब्धताकमीहुदाँस्थानीयहरूको जीविकोपार्जनमाप्रत्यक्ष असर पार्नुका साथै उनीहरूको दैनिकीलाई थपचुनौतीपूर्ण बनाएको देखिन्छ ।

तालिका ३ : मौसमीपात्रो

सम्मुखताको क्षेत्र	सूचकहरु	समय	वैशाख	ज्येष्ठ	असार	श्रावण	भाद्र	आश्विन	कार्तिक	मंसिर	पौष	माघ	फाल्गुण	चैत्र	समयमा देखिएको परिवर्तन (घटबढ)	
तापक्रम	गर्मीको दिन	पहिले	■	■	■	■	■	■						■	गर्मीका दिन २महिनाले बढेको र गर्मीको मात्रापनि बढेको	
		अहिले	■	■	■	■	■	■	■	■			■	■	■	
	जाडोको दिन	पहिले							■	■	■	■	■	■		जाडोकादिनकरिव ३महिनाले घटेको
		अहिले								■	■	■	■			
वर्षा तथा यसको स्वरुप	मनसुनीवर्षा	पहिले		■	■	■	■	■								मनसुनीवर्षाका दिन २ महिनाले घटेका तर छोटो समयमा धेरै पानी पर्ने गरेको
		अहिले			■	■	■									
	हिउँदे वर्षा	पहिले								■	■	■	■	■		हिउँदे वर्षाका दिनहरु करिव ३ महिनाले घटेको साथै मात्रापनि घटेको
		अहिले										■	■			
	तुसारो	पहिले									■	■	■	■		तुसारो पर्ने दिनहरु २महिनाले घटेको
		अहिले										■	■			
	हिउ	पहिले										■	■	■		हिउपर्नेदिनहरु १ महिनाले घटेको
		अहिले										■	■			
वनस्पतिप्रजातिहरुको जीवनचक्र/व्यवहार	फुलफल्ने ( लालिगुरास)	पहिले											■	■	लाली गुराँस फुल्ने समय १.५ महिनाले अगाडि सरेको	
		अहिले										■	■			
	फलफल्ने (काफल)	पहिले	■	■	■											काफलपाक्ने समय



सम्मुखताको क्षेत्र	सूचकहरु	समय	वैशाख	ज्येष्ठ	असार	श्रावण	भाद्र	आश्विन	कार्तिक	मंसिर	पौष	माघ	फाल्गुण	चैत्र	समयमा देखिएको परिवर्तन (घटबढ)
		अहिले	■	■	■									■	१ महिनाले अगाडि सरेको
प्रकोपको स्वरुप	वाढीको घटना	पहिले			■	■	■	■							अहिले वर्षामा फेरबदलभएकोले वाढी तथापहिरोको समयमापनि परिवर्तन भएको छ साथै मात्रा र बारम्बारताभने बढेको छ
		अहिले					■	■	■						
	पहिरोको घटना	पहिले			■	■	■	■							
		अहिले					■	■	■						
जीविकोपार्जनकाक्रियाकलापहरु	स्थानिय मकै लगाउने	पहिले		■	■	■									वर्षाको फेरबदलले गर्दा मकै लगाउने समय पछाडि सरेको
		अहिले			■	■									
	स्थानिय मकै पाक्ने	पहिले								■	■				ढिलो रोपे पनिमकै पाक्ने समय अगाडि सरेको
		अहिले							■	■					
जीविकोपार्जनकाक्रियाकलापहरु	स्थानियधानलगाउने	पहिले		■	■	■									वर्षाको फेरबदलले गर्दा धान रोप्ने समय पछाडि सरेको
		अहिले			■	■	■								
	स्थानियधान काट्ने	पहिले								■	■	■			ढिलो रोपे पनिधान काट्ने समय अगाडि सरेको
		अहिले							■	■	■				
भौतिकजानकारी	पानीको मूल फुट्ने	पहिले			■	■	■	■							पहिलेको तुलनापानीकामूल साह्रै नै कम फुट्ने गरेको
		अहिले					■	■							

**संकेत**

पहिले	२५-३० वर्ष पहिले अवस्था	■
-------	-------------------------	---

अहिले	०-५ वर्ष पहिले अवस्था	
-------	-----------------------	--

## २.१.२ जलवायु तथ्यांक

### तापक्रम:

विश्व बैंकको वेबसाइट <https://climateknowledgeportal.worldbank> बाट सन् १९९० देखि २०१६ सम्मको तापक्रमको सूचना तथा तथ्यांकहरू डाउनलोड गरी तापक्रमको विश्लेषण गर्दा औसत तापक्रम १५.०८ डिग्री सेल्सियस रहेको देखिन्छ। यो अवधिमा तथ्यांकहरूलाई विश्लेषण गर्दा वार्षिक औषत वृद्धि दर ०.०३८ डिग्री सेल्सियस रहेको छ, जो समग्र नेपालको तापक्रम वृद्धि दर (०.०५६°C) भन्दा कम रहेको देखिन्छ।

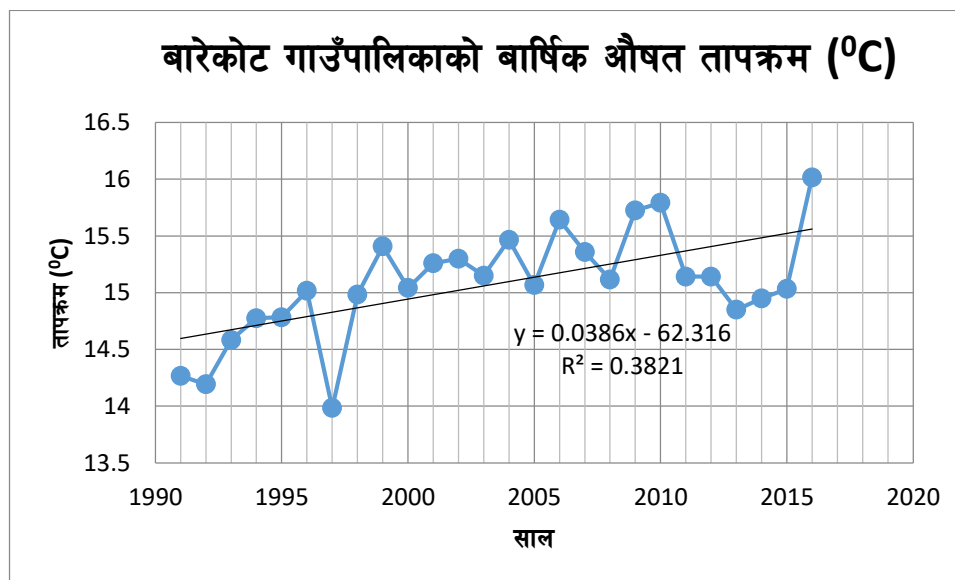

चित्र नं. २ : बारेकोट गाउँपालिकाको वार्षिक औषत तापक्रम

### वर्षा :

विश्व बैंकको वेबसाइट <https://climateknowledgeportal.worldbank> बाट सन् १९९० देखि २०१६ सम्मको वर्षाको तथ्यांकलाई विश्लेषण गर्दा औसत वार्षिक वर्षा ११७२.६५ मिलीमिटर देखिन्छ। यस तथ्यांक अनुसार वर्षाको वार्षिक वृद्धि दर -३.९७ मिलीमिटर रहेको छ। वर्षाको क्रमलाई विश्लेषण गर्दा सन् २०१० पछि केहि वर्षहरूमा औषत भन्दा बढी वर्षाहरू भएको देखिन्छ। केहि वर्षहरूमा सन् २०११, २०१२, २०१३, २०१५ र २०१६मा अत्याधिक वर्षा भएको देखिन्छ भने २०१४ मा सबैभन्दा कम वर्षा भएको देखिन्छ। यसरी नै हरेक सालको वर्षा स्वरूप पनि समान देखिदैन।

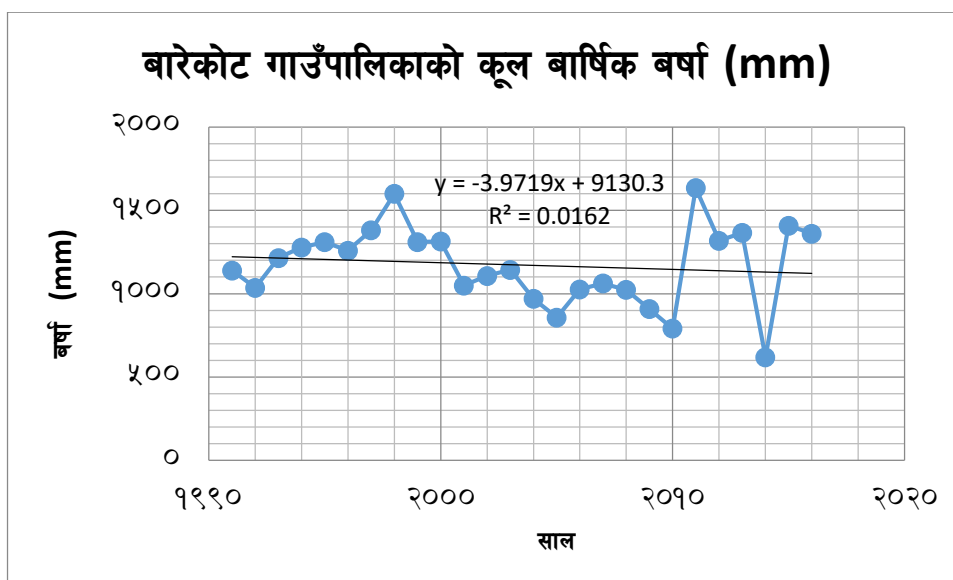

चित्र नं. ३ : बारेकोटगाउँपालिकाको कूलवार्षिक वर्षा

## २.२ संकटासन्नता, जोखिम, क्षतितथा असर (प्रकोपबाट सृजितविपद्को असर, प्रभाव, क्षति नोक्सानीको विश्लेषण)

### २.२.१ प्रकोपको ऐतिहासिक समयरेखा

विगत ३० वर्षको अन्तरालमा यस बारेकोटगाउँपालिका वडा नं. १ देखि ९ माविगतकावर्षहरूमा घटेका विभिन्नप्रकोपहरूको विश्लेषण ऐतिहासिक समयरेखाविधिको माध्यमबाट गाउँका जेष्ठ नागरिक, बुद्धिजिवी तथाजानीफकारहरूसँग छलफल गरी तयार गरिएको थियो । यस विधिबाटप्राप्तभएको सूचनाको आधारमा गाउँपालिका रहेको जलवायु जन्यप्रकोप तथा जोखिमहरू र तीप्रकोपहरूबाटभएको असर तथाप्रभावहरू तथाप्रकोपको असरसँग जुध्न समुदायले गरेको प्रयासहरूलाईतलविश्लेषण गरिएको छ ।

#### क. पहिरो : वडागतरुपमा पहिरोका घटनाहरू र सोका असर तथाप्रभावहरू

यस गाउँपालिकाको मुख्यप्रकोपहरूमध्ये पहिरो तथा भु-क्षय एक रहेको छ । पहिरोबाटखेतीयोग्यजमीन, बस्तीतथा घरहरू, सामुदायिकपूर्वाधारहरू तथाअन्यप्राकृतिक स्रोतहरू संकटासन्न रहेको देखिन्छ । विगत ३० वर्षमापहिरोले करिब १०८० रोपनीजति खेतीयोग्यजमिन, ८० वटा घरगोठहरू, सार्वजनिक बाटोतथाखानेपानीमुहानमाक्षती गराएको साथै करिब ८२ वटा पशु चौपाया र २२ जनाव्यक्तिको मृत्युभएको देखिन्छ ।

#### तालिका ४ : वडागतरुपमापहिरोका घनाहरू र सोको असर तथाप्रभावहरू

साल	प्रकोपको स्थान/ वडा नं.	प्रकोपले ल्याएको हालको असर तथाप्रभाव	असरसँग जुध्न समुदायले गरेका प्रयासहरू
२०७१	वडा नं. १	पहिरोले १० रोपनीजग्गामाक्षती, ४ वटा घर गोठ क्षति र १० वटा भैसी पुरेको ।	क्षेतीभएका खेतीयोग्यजमिनव्यक्तिहरूले आफ्नै प्रयासमानिर्माण गर्ने गरेको ।
२०५६	वडा नं. २	रोकायगाउँ कालिमाटीमा गएको पहिरोले करिब ६० घरधुरीकोकरिब ६० रोपनी मकै तथाधानबालीमाक्षती पुर्याएको ।	विभिन्नएकागोरेटो बाटोहरू समुदायमिलेर बाउने गरेको ।
२०७१	वडा नं. २	संटीमा गएको पहिरोले २२ घरधुरीको जमिनमाक्षती, ४ घरधुरीहरू जोखिममा रहेको, बाटोमा क्षती ।	भत्किएका घर गोठहरू

२०५२	वडा नं. २	अर्यना गएको पहिरोले २० घरधुरीको जमिनमाक्षती गरेको ।	छिमेकीको सहयोगमानिर्माण गर्ने गरेको । केही परिवारले घर स्थानान्तरण गरेको ।  २०७७ सालको रावतजीरीको पहिरोमा मृतकका परिवारलाई गाउँपालिकाबाट प्रतिव्यक्ति ५,००० का दरले सहयोग भएको साथै जिल्लाप्रशासनकार्यालयबाट प्रति परिवार १०,००० का दरले सहयोग उपलब्ध गराएको । विभिन्न संघसंस्थाहरुबाट प्रभावित घर परिवारलाई आधारभूत राहतउपलब्ध गराएको । पछिल्ला वर्षहरुमानिको मृत्यु वागम्भिर घाइते भएको अवस्थामाप्रदेश सरकार, गा.पा. बाट औषधीउपचारमा राहतलगायत केही राहातउपलब्ध गराउने गरेको ।
२०६७	वडा नं. २	रोकायगाउँगएको पहिरोले ४ घरमा क्षती र अर्यनामा नौलामापहिरोले १५ घरधुरीको जमिन र मकैवालीमाक्षती ।	
२०७७	वडा नं. २	अर्यनामापहिरोले १ घरमा क्षती पुर्याएको ।	
२०४५	वडा नं. ३	घट्टेखोलामापहिरो गई २ जनामानिसको मृत्यु भएको, बाटोमा क्षति १० रोपनीजती खेतीयोग्यजमिनमाक्षती ।	
२०७५	वडा नं. ३	पहाडामुल्सायखुनमागएको पहिरोले ४० रोपनीजग्गामाक्षती १ गोठ पुरेको साथै गाई भैसी पनि पुरेको ।	
२०७७	वडा नं. ३	रुमसिलमागएको पहिरोले १४० रोपनीजतिजग्गामाक्षतीतथा ६ वटा पशु चौपाय मरेका साथै २५ घरहरु जोखिममा रहेको	
२०७७	वडा नं. ४	रावतजीरी गएको पहिरोले ६२ वटा घर गोठ भक्तिएको, १२ जनाको मृत्यु भएको, ३०० भन्दा बढी चौपाया मरेका साथै करिब ४०० रोपनीजग्गामाक्षतीभएको ।	
२०५४	वडा नं. ५	कालाखोलीमा ठूलो पहिरो गएर ५ वटा घर गोठ भक्तिएको ६० भन्दा बढी भेडा बाखा मरेका साथै करिब २०० रोपनीजग्गामाक्षतीभएको ।	
२०७७	वडा नं. ५	थैलुखान, कालाखोलीमा ठूलो पहिरो गएर २ वटा घर पुरिएको, १२ घरमा क्षतीभएको, ८ वटा पशु चौपाया मरेका, १ वटा खानेपानीको मुहान पुरेको साथै करिब १०० रोपनीजग्गामाक्षतीभएको ।	
२०६४	वडा नं. ६	गोलखारा देखि कार्कीज्यूला सम्मको क्षेत्रमागएकापहिरोहरुले करिब ३० रोपनीजति खेतीयोग्यजमिनमाक्षति ।जमिनभासिएको ।	
२०६५	वडा नं. ६	धुमधाराखोलामागएकापहिरोहरुले करिब २५ रोपनीजति खेतीयोग्यजमिनमाक्षति, १ वटा गाई र २ बाखापुरिएका ।	
२०७७	वडा नं. ६	नौलपैना देखि ब्यार सम्ममागएकापहिरोहरुले करिब २० रोपनीजति खेतीयोग्यजमिनमाक्षति, २ जनामानिसको मृत्यु ।	
२०४८	वडा नं. ७	सुवाकोटमा ठूलो पहिरो गई १ घर र ६० रोपनीजतीजग्गामाक्षतीभएको । बस्तीलाई नै जोखिममापारेको ।	
२०७७	वडा नं. ७	सुवाकोट र बल्ले खाराको पहिरोले ४ वटा घर, १ घट्ट, ३० रोपनीजतीजग्गामाक्षतीभएको र ६ वटा पशुचौपाया मरेका ।	
२०६९	वडा नं. ८	बन्डालामा गएको पहिरोले गएर १ वटा घर पुरेका, ३ जनामानिसको मृत्यु भएको साथै करिब १० रोपनीजग्गामाक्षतीभएको ।	
२०७७	वडा नं. ८	बन्डालामा लगाएता धेरै बस्तीहरुमा स-सानापहिरोले गएर ५० रोपनीजग्गामाक्षतीभएको ।	
२०७२	वडा नं. ९	सकला देखि खिनखिने सम्म पहिरो गई ५ वटा घर र २० रोपनीजग्गामाक्षति गरेका साथै ५ जनामानिस घाइते भएका । त्युसैगरी खारी दिउलेवाट तलखरी सम्म गएकापहिरोहरुले २० रोपनीजमीनमाक्षती पुर्याएको ।	

ऐतिहासिक घटनाक्रमका अलावाभौगोलिकसूचनाप्रणालीवाटप्राप्त सूचनाहरुको आधारमा पनिबारेकोट गाउँपालिकामापहिरो तथा बाढीको अवस्था र जोखिमको विश्लेषण गरिएको थियो । भौगोलिक सूचनाप्रणालीमा आधारित नक्शातथा सूचनाहरु Mott MacDonaldLtd. को प्राविधिक सहयोगमावनतथावातावरण मन्त्रालयले तयार गरेको बारेकोट गाउँपालिकाको बाढी

तथापहिरोको जोखिम चित्रावलीबाट साभार गरिएकाहुन । भौगोलिक सूचना प्रणालीबाट प्राप्त सूचनाको आधारमा गत २० वर्षमा बारेकोट गाउँपालिकामाकूल २९३ वटा पहिरोहरु गएको पाइन्छ । यीपहिरोहरु ०.३९ बर्ग किलोमिटरमा फैलिएका छन । बारेकोट गाउँपालिकाका ९ वडाहरुमध्ये वडा नं. ३ मा सबैभन्दा धेरै पहिरो हरु गएको देखिन्छ भने वडा नं २ मा खासै पहिरो गएको देखिदैन यद्यपि ऐतिहासिक घटनाक्रमा वडा नं. २ मा पनि केही स्थानहरुमापहिरो गएको देखिन्छ ।

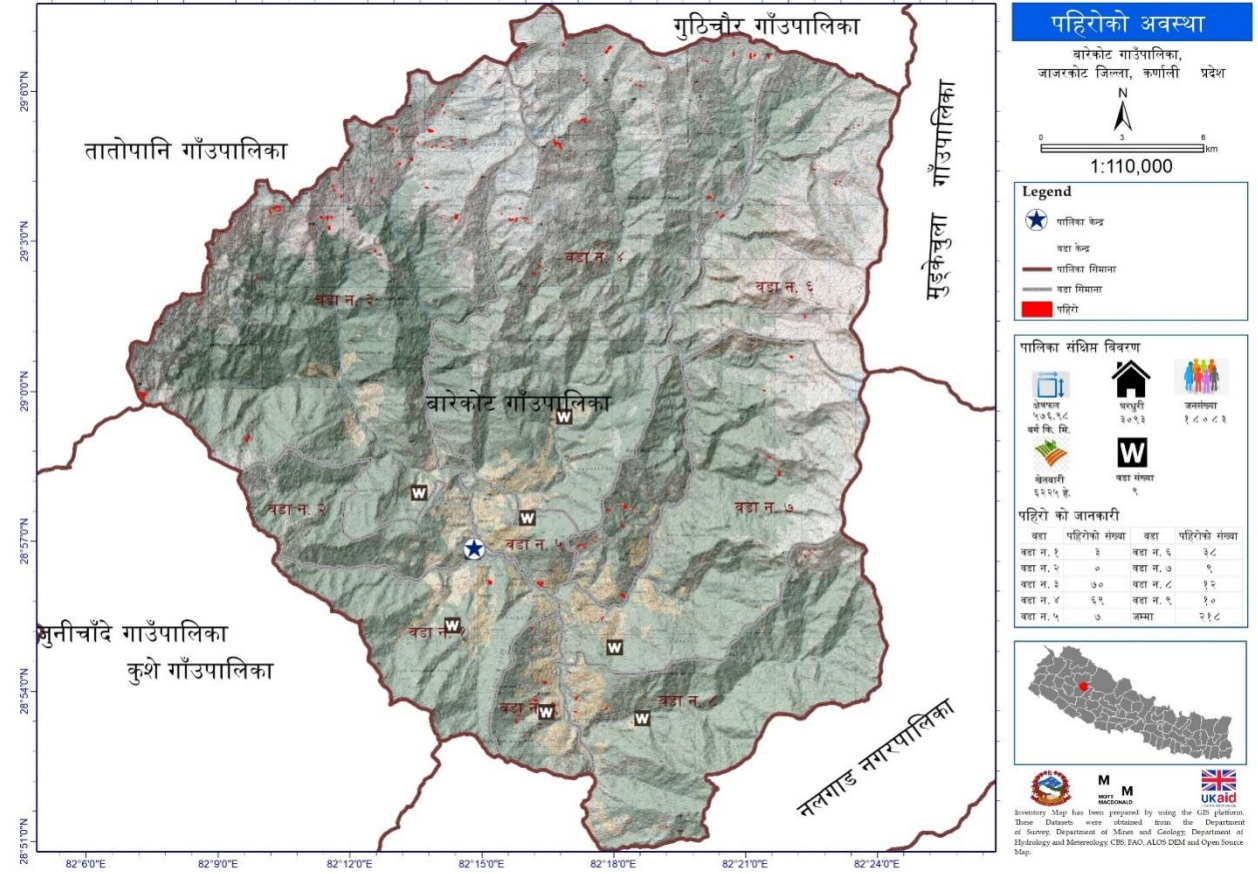

चित्र नं. ४ : बारेकोट गाउँपालिकामापहिरो अबस्थाको नक्सा

त्यसैगरी भौगोलिक सूचना प्रणालीबाट तयार गरिएको पहिरोको जोखिमनक्साङ्गनगर्दा बारेकोट गाउँपालिकाको भू-भागलाई न्यून जोखिम , मध्यम जोखिम र उच्च जोखिम गरी तिनभागमाबर्गिकरण गरिएको छ (तालिका नं. ५)। पहाडि भू-भागमा रहेको हुनाले यो गाउँपालिकापहिरोको उच्च जोखिमा रहेको देखिन्छ । कूलक्षेत्रफलको ४०.४९ % भू-भागउच्च जोखिममा रहेको देखिन्छ । अतःगाउँपालिकामाभौतिकपूर्वाधारहरु निर्माण गर्दा पहिराको जोखिमलाई ख्यालगर्दै उत्थानशिलताकालागिविशेष ध्यानदिनु पर्ने देखिन्छ ।

तालिका ५ : पहिरोको जोखिमको आधारमा बारेकोट गा.पा.को भू भागको बर्गिकरण

पहिरोको जोखिम	क्षेत्रफल (वर्ग कि.मि.)	प्रतिशत
न्यूनजोखिम	१७२.१	२९.८३
मध्यमजोखिम	१७१.२६	२९.६८
उच्चजोखिम	२३३.६२	४०.४९
<b>जम्मा</b>	<b>५७६.९८</b>	<b>१००</b>

भौगोलिक सूचना प्रणालीबाट तयार गरिएको बारेकोट गाउँपालिकाको पहिरो जोखिमनक्सालाई चित्र नं. ५ मा प्रस्तुत गरिएको छ ।

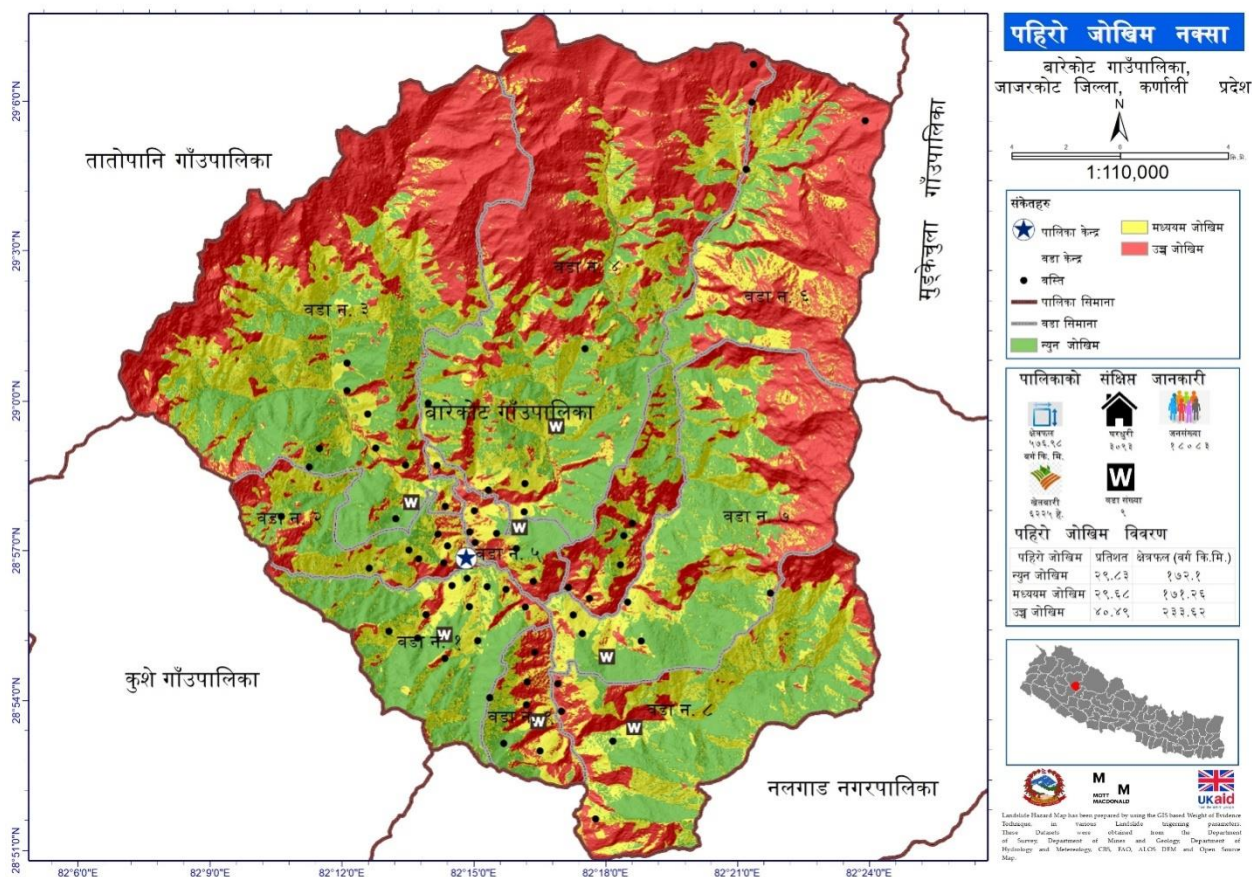

चित्र नं. ५ : बारेकोट गाउँपालिकाको पहिरोको जोखिमनक्सा

भू-उपयोगअनुसार जोखिमको तह फरक फरक देखिन्छ जुन तालिका ६ मा प्रस्तुत गरिएको छ ।

तालिका ६: भू उपयोग अनुसार पहिरोको जोखिमको बर्गिकरण

भू-उपयोग	पहिरोको जोखिम	क्षेत्रफल
वनक्षेत्र	न्यूनजोखिम	१६९.८२
	मध्यमजोखिम	१२०.५२
	उच्चजोखिम	१.१६
कृषि क्षेत्र	न्यूनजोखिम	१.८५
	मध्यमजोखिम	२५.४४
	उच्चजोखिम	८.५२
भाडी क्षेत्र	न्यूनजोखिम	०.१६
	मध्यमजोखिम	१०.६८
	उच्चजोखिम	४२.१४
घासे मैदान	न्यूनजोखिम	०.१४

भू-उपयोग	पहिरोको जोखिम	क्षेत्रफल
	मध्यमजोखिम	५.६
	उच्चजोखिम	१३१.६८
बाँझो जमिन	न्यूनजोखिम	०
	मध्यमजोखिम	८.१४
	उच्चजोखिम	४७.५१
तालतलैया	न्यूनजोखिम	०
	मध्यमजोखिम	०.००५
	उच्चजोखिम	०.१४
वगर क्षेत्र	न्यूनजोखिम	०.०७
	मध्यमजोखिम	०.३६
	उच्चजोखिम	२.१३
नदीतथाखोला	न्यूनजोखिम	०.००६
	मध्यमजोखिम	०.४९
	उच्चजोखिम	०.१६
भिर	न्यूनजोखिम	०
	मध्यमजोखिम	०.०१
	उच्चजोखिम	०.१७

तालिका७:तालिका नं. पहिरोको जोखिमको आधारमा बारेकोटगा.पा.का सडकको बर्गिकरण

पहिरो जोखिम	सडकल लम्बाई (कि.मि.)	प्रतिशत
न्यूनजोखिम	१०६.१	४२.१
मध्यमजोखिम	११६३	४६.१
उच्चजोखिम	२९.६	११.७

**ख. बाढी: वडागतरुपमा बाढीका घटनाहरु र सोका असर तथाप्रभावहरु**

नलसिङ्ग गाड तथायसका सहायकखोलाहरु र यसको जलाधार क्षेत्रकाखहरे खोलाहरुमा बाढीको समस्या देखिन्छ । ऐतिहासिक समयरेखाको विश्लेषण अनुसार विगत ३० वर्षको अन्तरालमा बाढीले करिब ६५० रोपनीजति खेतीयोग्यजमिन, ५२ वटा घरगोठहरु,७९ वटा घट्ट,खानेपानीमुहानमा, सिंचाई कूलो तथाविद्युतको कूलोमा क्षती गराएको साथै करिब १२८ वटा पशु चौपाया र दजनाव्यक्तिको मृत्यु भएको देखिन्छ ।

तालिका८ : तालिका वडागतरुपमाबारीका घटनाहरु र सोका असर तथाप्रभावहरु

साल	प्रकोपको स्थान/ वडा नं.	प्रकोपले ल्याएको हालको असर तथाप्रभाव	असरसंग जुध्न समुदायले गरेका प्रयासहरु



साल	प्रकोपको स्थान/ वडा नं.	प्रकोपले ल्याएको हालको असर तथाप्रभाव	असरसंग जुध्न समुदायले गरेका प्रयासहरू
२०४९	वडा नं. १	बाढीले २५ रोपनीजग्गामाक्षती, १५ वटा घट्ट बगाएको साथै सिंचाई कूलोहरुमामाक्षती	क्षतिभएकाखेतहरु तथा घट्टहरु व्यक्तिगत प्रयासबाट पुननिर्माण गरेको उत्पादनकमीभएर ऋण लिनु परेको केहीले बसाई सराई गर्नु परेको समुदायको प्रयासमाखानेपानीतथा सिंचाई तथाविद्युतको कूलो मर्मत गरिएको काठे पुलबगाएको स्थानमा फेरी काठे पुल राखेको
२०७१	वडा नं. १	खोलाले बगाएर दुई जनाको मृत्यु भएको, करिब १२० रोपनीजग्गामाक्षतीभएको ३६ वटा घरगोठ बगाएको, सिंचाई खानेपानीतथाविद्युतको कूलोमा क्षती गरेको, मकै बालीमापनिक्षति गरेको ।	
२०७७	वडा नं. १	बाढीले १२५ रोपनीजती खेतीयोग्यजमिनमाक्षती गरेको, मकैवाली नष्ट गरेको, १७ वटा घर बगाएको ५१ वटा घरहरु अझै जोखिममा रहेको, छ वटा काठेपुल र छ वटा पशु चौपायाबगाएको ।	
२०७६	वडा नं. २	बाढीले तलीखाली र इफर ढुंगाको खेतको धानबालीमाक्षती	
२०६६	वडा नं. ३	साईकोरी खोलामा बाढी आई २ ओटा घर, २ ओटा घट्ट, १ ओटा काठे पुल र करिब १५ रोपनी खेतीयोग्यजमिन कटान गरेको	
२०६७	वडा नं. ३	साईकोरी खोलामा बाढी २ ओटा घट्ट र करिब ७ रोपनी खेतीयोग्यजमिन कटान गरेको ।	
२०७१	वडा नं. ३	गागर खोलाले पहाडामुलसायमा १ व्यक्तिलाई बगाएर मृत्यु भएको, ५ ओटा घट्ट र करिब १० रोपनी खेतीयोग्यजमिनमाक्षती गरेको ।	
२०७३	वडा नं. ३	सिमबारी खोलामा बाढी आई ६ ओटा घट्ट बगाएको ।	
२०५२	वडा नं. ४	छहरे खोला, दहखोला ठूलो बाढी आएर घट्ट बगाएको, ८० रोपनीजती खेतमालगाएको धानबालीमाक्षतीभएको, ५० जतीपशु चौपायाबगाएको साथै २ जनाको बगाएर मृत्यु भएको ।	
२०४९	वडा नं. ५	उनाउखोला, छहरे खोला र उनाखोलामाआएको बाढीले १५ वटा घट्ट, ६० वटा जतीपशुचौपाया र २०० रोपनीजती खेत बगाएको ।	
२०४६	वडा नं. ६	बाढीले कार्की ज्यूलामा १० वटा घट्ट, १ घर र ३० रोपनीजति खेतीयोग्यजमिनमाक्षति ।	
२०५५	वडा नं. ७	सिमतरा खोलामा बाढी आएर ४ वटा घट्ट, १ वटा काठे पुल र करिब ३० रापनीजती खेतमाक्षती गरेको ।	
२०७४	वडा नं. ७	सिमतरा खोलामा बाढी आएर २ वटा सिंचाई कूलो, १ शौचालय, १ विद्युतको कूलोमा क्षती गरेको साथै २ वटा घर जोखिममा रहेको ।	
२०५१	वडा नं. ८	सेपुखोलामा बाढीले ३० वटा घट्ट, १५ वटा घरगोठ, १ वटामिल र ४० रोपनीजग्गामाक्षती गरेको साथै करिब ३० वटा जतिपशुचौपायबगाएको ।	

साल	प्रकोपको स्थान/ वडा नं.	प्रकोपले ल्याएको हालको असर तथाप्रभाव	असरसंग जुध्न समुदायले गरेका प्रयासहरु
२०६६	वडा नं. ९	नलसिङ गाडमा बाढी आएर बल्माटा देखि लमतरासम्म गरी करिब ५० रोपनी खेत कटान गरेको, ९ वटा घट्ट र १२ वटा पशु चौपायाबगाएको ।	

नलसिङ गाड तथायसका सहायकखोलाहरु आगर खोला, राँगा गाड, ढोरेनी गाड, दह खोला, अधेरी खोला, भित्रिखोला, सिमतरा खोला, गाग्राखोला, घाट गाड, कोरलीखोलाआदिखोला र यसको जलाधार क्षेत्रकाखहरे खोलाहरुमा बाढीको समस्या छ । भौगोलिक सूचना प्रणालीवाटप्राप्त सूचनाहरुको आधारमा तयार गरिएको बाढी जोखिमनक्शा हेर्दा वडा नं. १, २, ६, ७ र ८ का नदी वरपरका वस्तीहरु बाढीको जोखिममा देखिन्छन ।

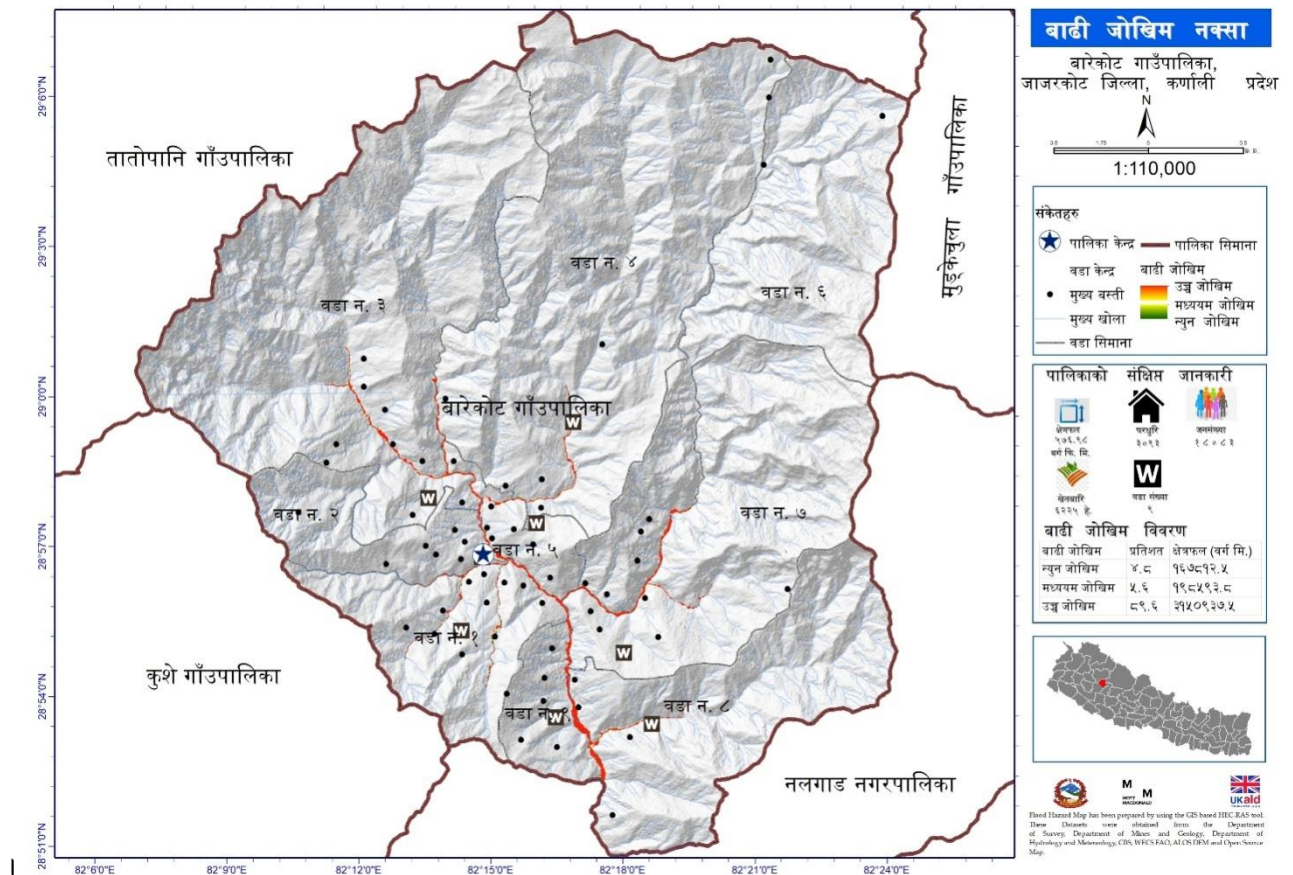

चित्र नं. ६ : बाँरेकोट गाउँपालिकाको बाढीको जोखिमनक्शा

साथै यस गाउँपालिकाको नदीतथाखोला वरपरको कूल जोखिम भू-भाग २१७३७६.८ वर्ग मि. मध्ये ८९.६% उच्च जोखिममा, ५.६% मध्यम जोखिममा तथा ४.८% भू-भागन्यून जोखिममा रहेको पाइयो ।

तालिका ९ : बाँरेकोट गाउँपालिकाको बाढी जोखिम सम्बन्धीतथ्यांक

बाढी जोखिम	क्षेत्रफल (वर्ग कि.मि.)	प्रतिशत
न्यूनजोखिम	१६७८१२.५	४.८
मध्यमजोखिम	१९८५९३.८	५.६

उच्चजोखिम	३१५०९३७.५	८९.६
जम्मा	३५१७३४३.८	१००

### ग. खडेरी : वडागतरुपमा खडेरीका घटनाहरु र सोका असर तथाप्रभावहरु

ऐतिहासिक समयरेखाको विश्लेषण अनुसार विगत ३० वर्षको अन्तरालमालामो खडेरीका घटनाहरु बढ्दै गएको देखिन्छ । खडेरीको कारणले कृषिबालीको उत्पादनमाकमीआएको देखिन्छ भने पानीकामुहानहरुमापानीको मात्रा घट्दै गएको पाईन्छ ।

### तालिका१० : तालिका नं वडागतरुपमा खडेरीका घटनाहरु र सोका असर तथाप्रभावहरु

साल	प्रकोपको स्थान/ वडा नं.	प्रकोपले ल्याएको हालको असर तथाप्रभाव	असरसंग जुध्न समुदायले गरेका प्रयासहरु
२०७०	वडा नं. १	लामो खडेरीको कारणले हिउँदे बालीउत्पादनमाकमीआएको, पानीको मूहानहरु सुकेका	पानीकोकेर ल्याएको,
२०७७	वडा नं. १	हिउँदे बालीउत्पादनमाकमीआएको ,बिउँ समेत नआएको	कृषिउत्पादनमाकमीभएकोले जिविकोपार्जनकालागिभारत लगायतअन्यमुलुकहरुमाजाने गरेको
२०२८	सबै वडाहरुमा	लामो खडेरीको कारणले अन्नउत्पादनभई भोकमरीको अवस्थाआएको, पानीकामुहानहरु सुकेको ।	
२०७७	वडा नं. २	सबै वस्तीहरुमा खडेरीको कारणले हिउँदेबालीको उत्पादनमाकमीभएको ।	अन्नबालीहरु अन्यत्र वाट बेसायर खाएको
२०५६	वडा नं. ३	सबै टोलहरुमालामो खडेरीको कारणले जग्गाजमिनबाँभो रहीजीवननिर्वाह गर्न गारो भएको	
२०७७	वडा नं. ३	सबै टोलहरुमालामो खडेरीको कारणले हिउँदमाजग्गाजमिनबाँभो रहीजीवननिर्वाह गर्न गारो भएको	
२०६३	वडा नं. ३	लामो खडेरीको कारणले खाद्यान्नतथाफलफूलको उत्पादनमाकमीआएको कुनै ठाउँमा बिउ पनिआएको ।मुहानहरुमापानीको मात्रा घटेको ।	
२०७४	वडा नं. ४	लामो खडेरीको कारणले खाद्यान्नतथाफलफूलको उत्पादनमाकमीआएको ।	
२०३६	वडा नं. ५	लामो खडेरीको कारणले भोकमरी परेको ।	
२०७५	वडा नं. ५	लामो खडेरीको कारणले कृषिउत्पादनमाकमीभई भोकमरीको अवस्थाआएको ।	
२०७५	वडा नं. ६	लामो खडेरीको कारणले कृषिउत्पादनमाकमीभई भोकमरीको अवस्थाआएको ।	
२०७७	वडा नं. ७	खडेरीको कारणले हिउँदेबालीको उत्पादनमाकमीआएको ।	
२०४५	वडा नं. ८	लामो खडेरीको कारणले कृषिउत्पादनमाकमीभई भोकमरीको अवस्थाआएको ।	
२०७७	वडा नं. ८	खडेरीको कारणले हिउँदेबालीको उत्पादनमाकमीआएको ।	
२०७७	वडा नं. ९	खडेरीको कारणले हिउँदेबालीको उत्पादनमाकमीआएको ।	

### घ.आगलागी: वडागतरुपमा आगलागिका घटनाहरु र सोका असर तथाप्रभावहरु

ऐतिहासिक समयरेखाको विश्लेषण अनुसार विगत ३० वर्षको अन्तरालमा खडेरीका घटनाहरू बढेसँगै वनजंगल तथा वस्तीहरूमा आगलागिका घटनाहरू बृद्धि भएको देखिन्छ । वनजंगलमालागेको आगलागिले बोट विरुवा तथावन्यजन्तुहरूलाई क्षती पुराएको देखिन्छ भने केही घटनाहरूमा वनको डढेलो वस्तीसम्म फैलिएर घर गोठहरू जलाएको देखिन्छ ।

**तालिका ११ : वडागतरूपमा आगलागिका घटनाहरू र सोका असर तथा प्रभावहरू**

साल	प्रकोपको स्थान/ वडा नं.	प्रकोपले ल्याएको हालको असर तथा प्रभाव	असरसंग जुध्न समुदायले गरेका प्रयासहरू
२०७७	वडा नं. १	वन डढेलो गर्दा करिब १२ हेक्टर जंगल नष्ट भएको ।	उपभोक्ताहरूले आगो निभाउने प्रयास गरेको  बेलाबेलामा ईलाकावनकार्यलय मार्फत सा.व.का सदस्यहरू वन डढेलो सम्बन्धी सचेतनामूलक कार्यक्रमहरू हुने गरेको
२०७७	वडा नं. २	सेटी देखि कालडाँडासम्मलागेको आगलागिले जंगल नास गरेको ।	
२०७७	वडा नं. २	सेटीमा घरमा लागेको आगलागिजंगलसम्म फैलिएर बोट विरुवामाक्षती गरेको	
२०६०	वडा नं. ३	स्यालामुलसायामा आगलागिभएर १६ वटा घरगोठ जलेर नष्ट भएको ।	
२०६५	वडा नं. ३	बुढागाउँमा आगलागिभई २ घर जलेर नष्ट भएको ।	
२०७५	वडा नं. ३	स्यालामुलसायामा आगलागिभएर ४ वटा घरगोठ जलेर नष्ट भएको ।	
२०७७	वडा नं. ३	स्याला पधेरीमा आगलागिभई २ वटा घर जलेर नष्ट भएको ।	
२०६०	वडा नं. ४	आगलागिले रुमशिल देखि ठिमरेमाला सम्म जंगलमा क्षतीभएको ,	
२०६०	वडा नं. ४	आगलागिले नमुले हुदै देखि थामकोटसम्मजंगलमा क्षतीभएको ,	
२०६५	वडा नं. ५	करिव ५०० हेक्टर वन आगलागिभएर क्षती गरेको ।	
२०७७	वडा नं. ६	जन्ते लेकमा आगलागिभई करिव ३०० हेक्टर वनक्षेत्रको बोट विरुवा तथावन्यजन्तुलाई क्षती गरेको ।	
२०६१	वडा नं. ७	पुल्तीघर सामुदायिकवनमा आगलागिभई करिव ६० हेक्टर वनमाक्षती गरेको साथै ४ वटा घरमा पनि क्षती गरेको ।	
२०७७	वडा नं. ७	नाउली सामुदायिकवनमा आगलागिभई करिव ८० हेक्टर वनमाक्षती गरेको ।	
२०७७	वडा नं. ८	वनक्षेत्रमा आगलागिभई करिव ५०० हेक्टर वनमाक्षती गरेको सो डढेलो वस्तीमा पुगी लैखममा ३ वटा गोठ र १ वटा घर जलेर नष्ट भएको ।	
२०७७	वडा नं. ९	थारमारे सामुदायिकवनमा आगलागिभई करिव १० हेक्टर वनमाक्षती गरेको ।	

**ड. कृषितथापशुपक्षिमा रोग : वडागतरूपमा कृषितथापशुपक्षिमा रोगका घटनाहरू र सोका असर तथा प्रभावहरू**

विगत ३० वर्षको ऐतिहासिक समयरेखाको विश्लेषण गर्दा २०५० साल देखि गाई, भैसी, भेडा बाखामा कुखुराहरू विभिन्नखालको रोगहरू बृद्धिभई पशुपालनमा असर गरेको देखिन्छ भने धान, गहु, मकैमा पनि विभिन्नखाले रोग किराहरूको प्रकोप बृद्धिभई कृषिउत्पादनमा हाना आएको देखिन्छ ।

तालिका १२ : तालिका: वडागतरुपमा कृषितथापशुपंक्षिमा रोगका घटनाहरू र सोका असर तथाप्रभावहरू

साल	प्रकोपको स्थान/ वडा नं.	प्रकोपले ल्याएको हालको असर तथाप्रभाव	असरसंग जुध्न समुदायले गरेका प्रयासहरू
२०५५	वडा नं. १	भैसीमाआकस्मिक देखा परेको रोगले करिब १५० भन्दा बढी भैसीहरूको मृत्यु भएको ।	रोगलागेका मकैका विरुवाहरू उखेलेर फाल्ने गरेको, बिउहरू परिवर्तन गरेको
२०५८	वडा नं. १	मकैवालीमा जरा सुक्ने, पातहरू आईलाउने र मर्ने रोगले करिब १७ हेक्टर जमिनको मकै बालीमाक्षतीभएको ।	केहीव्यक्तिहरूले एग्रोभेट वाट विषादील्याएर प्रयोग गरेको, पशु
२०६५	वडा नं. १	पि.पि.आर. रोगले करिब ५०० बाखा मरेका, प्रत्येक वर्ष बाखामापखालालाग्ने रोग बृद्धि भएको	चौपायाविरामीहुदा स्थानिय जिडिबुटीको प्रयोग गरेको । खोरेत रोगलाग्दापशु चौपायाहरूको
२०६५ देखि	वडा नं. २	प्रत्येकवर्ष सम्पूर्ण वस्तीहरूमा कृषितथापशु पंक्षिमाविभिन्नखाले रोगहरूले निरन्तर क्षती पुर्याएको	आवतजावतबन्द गरेको सलह किरा आउंदाथाल ठटाएर , दमाहाबजाएर भगाउने कोशिस गरेको ।
२०७७	वडा नं. ३	सलह किराले सबै टोलहरूको गरी करिब ३०० रोपनीजग्गा मा लगाएको मकै, धानलगायतकाअन्नबाली नष्ट गरेको	
२०७३ देखि निरन्तर	वडा नं. ३	प्रत्येकवर्ष सम्पूर्ण वस्तीहरूमा कृषितथापशु पंक्षिमाविभिन्नखाले रोगहरूले निरन्तर क्षती पुर्याएको	
२०७३	वडा नं. ४	मकैवालीमागवारो लागेर क्षती पुर्याएको ।	
२०७५	वडा नं. ४	भेडा बाखामापि.पि.आर. रोग देखा परेको	
२०७७	वडा नं. ४	सलह किराले सबै टोलहरूको अन्नबाली नष्ट गरेको	
२०६८	वडा नं. ५	करुवा देखि तारेहुंगासम्म खम्भेकिराले मकै बारीमाक्षती गरेको ।	
२०६८	वडा नं. ५	पशुमागल्फु सुन्निने र खोरेत रोग लागेको, जसबाट वडा भरीका १००० भन्दा बढि पशु चौपाया मरेका ।	
२०७०	वडा नं. ५	फौजी किराले मकै, धान, खुसानीबाली नष्ट गरेको ।	
२०४८	वडा नं. ६	सबै वस्तुहरूमा पशु चौपायामाखोरेत रोगले असर गरेको, करिब २०० वटा भन्दा बढी पशुचौपायाहरू मरेका ।	
२०६० देखि	वडा नं. ६	सबै वस्तीहरू भेडा बाखामापखालालाग्ने , निमानियाहुने, मुखपाक्ने, सिंगानबग्ने रोगले वर्षेनी ५० वटा भन्दा बढी भेडा बाखाहरू मर्ने गरेको ।	
२०६० देखि	वडा नं. ६	मकैवालीमाकालो किराले प्रत्येक वर्ष क्षती गर्ने गरेको ।	
२०७७	वडा नं. ६	सलह किराले सबै टोलहरूमावर्षेवालीतथा हरियो घास नष्ट गरेको ।	
२०६१	वडा नं. ७	नयाजातको किरा देखा परेको र सो किराले सबै टोलहरूमा मकैवालीमाक्षती गरेको ।	
२०७७	वडा नं. ७	सलह किराले सबै टोलहरूमावर्षेवालीतथा हरियो घास नष्ट गरेको ।	
२०५० देखि	वडा नं. ७	वर्षेनी भेडा बाखामालुतो, सिंगानबग्ने (निमोनिया), खोरेत लगायतका रोगहरू देखिने गरेको त्यसै गरी गाई भैसीमापनिखोरेत देखा पर्ने गरेको ।	
२०७० देखि	वडा नं. ७	वर्षेनीकुखुरामाआँखापाक्ने, पखालालाग्ने, खुट्टा बाउडिने लक्षण रोगहरू देखिने गरेको ।	
२०५८ देखि	वडा नं. ७	घोडामा वर्षेनीगल्फे नामको रोग देखिने गरेको ।	

२०७३	वडा नं. ८	फौजी किरा सबै वस्तीमा असर गरेको कुनै कुनै वस्तीमा त विउँ समेत नआएको ।
२०७३	वडा नं. ८	फौजी किरा सबै वस्तीमा क्षती गरेको ।
२०७७	वडा नं. ८	सलह किराले सबै टोलहरुमा वर्षेवाली तथा हरियो घास नष्ट गरेको ।
२०६८	वडा नं. ९	खोरेत रोगले सबै वस्तीमा असर गरेको । भेडा, बाखा, गाई, भैसी गरी करिब १५० वटाको मृत्यु भएको ।
२०६२	वडा नं. ९	धानमाभन्के भन्ने रोगलागेर राम्रो दानानलागेको, उत्पादनमाकमीभएको ।

### च.हावाहुरी : वडागतरुपमा हावाहुरीमारोगका घटनाहरु र सोका असर तथाप्रभावहरु

विगत ३० वर्षको ऐतिहासिक समयरेखाको विश्लेषण गर्दा हावाहुरीले मकैवाली, फलफूल खेतीमा असर पुर्याएको, घर गोठको छाना उडाएको साथै पशुचौपायाहरुको मृत्यु भएको देखिन्छ ।

#### तालिका १३ : तालिका : वडागतरुपमा हावाहुरीमा रोगका घटनाहरु र सोका असर तथाप्रभावहरु

साल	प्रकोपको स्थान/ वडा नं.	प्रकोपले ल्याएको हालको असर तथाप्रभाव	असरसंग जुध्न समुदायले गरेका प्रयासहरु
२०६६	वडा नं. ३	हावाहुरीको बालीबोट नष्ट भएको ७० वटा जती भेडा बाखा, गाई गोरुको मृत्यु भएको	हावाहुरी सँग जुध्न केही उपायान भएको, बचेजति अन्नवाली तथा तरकारीवाली सदुपयोग गरिएको
२०७७	वडा नं. ४	सबै वस्तीमा गरेर हावाहुरीले करिब ५०० रोपनीमालगाएको मकैवाली नष्ट गरेको साथै ३५ वटा घरका छानाहरु उडाएको ।	
२०४५	वडा नं. ५	करुवा देखि तारेढुंगासम्म करिब १५० वटा जती घर गोठका छानाहरुमा क्षती गरेको, बालीनालीमाक्षती गरेको । वनमा रुखकाहरु ढलेका । १ जनाको मृत्यु भएको।	
२०६२	वडा नं. ८	सबै वस्तीमा गरेर करिब १० वटा जती घर गोठका छानाहरुमा क्षती गरेको, मकै बालीमाक्षती गरेको ।	

### छ.असिना: वडागतरुपमा असिनाका घटनाहरु र सोका असर तथाप्रभावहरु

विगत ३० वर्षको ऐतिहासिक समयरेखाको विश्लेषण गर्दा असिनाले अन्नवालीमा, तरकारी खेती, फलफूल तथाबोट विरुवामाक्षति पुर्याएको देखिन्छ ।

#### तालिका १४ : वडागतरुपमा असिनाका घटनाहरु र सोका असर तथाप्रभावहरु

साल	प्रकोपको स्थान/ वडा नं.	प्रकोपले ल्याएको हालको असर तथाप्रभाव	असरसंग जुध्न समुदायले गरेका प्रयासहरु
२०२८	वडा नं. १	असिनाले अन्नवालीमा, फलफूल तथाबोट विरुवामाक्षति पुर्याएको साथै भोकमरीको अवस्था सृजनाभएको	असिनापानी सँग जुध्न केही उपायान भएको । असिनापानीले अन्नवालीमाक्षतीहुदा
२०७५	वडा नं. २	सबै वस्तीहरुमा असिनाले गहुवाली र तरकारीमाक्षती	
२०७५	वडा नं. ३	सबै वस्तीहरुमा असिनाले गहुवाली र तरकारीमाक्षती	

२०७५	वडा नं. ४	सबै वस्तीहरुमा असिनाले गहुवाली र तरकारीमाक्षती	मानिसहरुले ऋण गरेर बेसाएर खानु परेको
२०७२	वडा नं. ५	असिनाले सबै वस्तीहरुमा गहुवालीमाक्षती गरेको ।	
२०५७	वडा नं. ६	असिनाले सबै वस्तीहरुमा गहुवालीमाक्षती गरेको ।	
२०७८	वडा नं. ६	असिनाले सबै वस्तीहरुमा गहुवालीमाक्षती गरेको ।	
२०७१	वडा नं. ७	असिनाले सबै वस्तीहरुमा गहुवालीमा नष्ट गरेको, करिब १०० भन्दा बढी भेडाबाखा मरेका ।	
२०७७	वडा नं. ७	असिनाले सबै वस्तीहरुमा करिब ६० रोपनीजतीजमिनमागहुवालीमा नष्ट गरेको गरेको ।	
२०७५	वडा नं. ८	असिनाले सबै वस्तीहरुमा गरी करिब ५०० रोपनीजतीजमिनमा रहेको गहुवालीमाक्षती गरेको, पशु चौपायापनि मरेका ।	
२०७५	वडा नं. ९	असिनाले सबै वस्तीहरुमा गरी करिब २०० रोपनीजतीजमिनमा रहेको गहुवालीमाक्षती गरेको, घोडा लगायतपशु चौपायापनि मरेका ।	

### ज.मिचाहाप्रजाती: वडागतरुपमा मिचाहाप्रजातीका घटनाहरु र सोका असर तथाप्रभावहरु

बिगत ३० वर्षको ऐतिहासिक समयरेखाको विश्लेषण गर्दा खेतबारी तथावनमाकालो कुरो, वनमारा लगायतकामिचाहा भारहरु फैलिएर कृषिउत्पादनतथावनमा घास लगायतअन्यवनस्पतिहरुलाई विस्थापित गरेको देखिन्छ ।

### तालिका१५ : वडागतरुपमामिचाहाप्रजातीका घटनाहरु र सोका असर तथाप्रभावहरु

साल	प्रकोपको स्थान/ वडा नं.	प्रकोपले ल्याएको हालको असर तथाप्रभाव	असरसंग जुध्न समुदायले गरेका प्रयासहरु
२०७१ देखि	वडा नं. १	खेतबारीमाकालो कुरो फैलिएर बालीमा असर गरेको साथै वनमाभएको वनमारोले बोटविरुवा तथा घासहरुको वृद्धि विकासमा असर तथाक्षति गरेको ।	बारीको काल्नाको तथाबारीमा उम्रेको भारहरु उखेलेर फाल्ने गरेको
२०७० देखि	वडा नं. २	खेतबारी तथावनजंगलमामिचाहाप्रजातीको वृद्धि भएको । खेतबारीमा कृषिउत्पादनमा असर गरेको साथै वनजंगलको मिचाहाप्रजातीले गर्दा रैथाने घास प्रजातीहरु लोप हुँदै गएको, बोटविरुवाको वृद्धिविकासमा असर गरेको ।	
२०६९ देखि	वडा नं. ३	खेतबारी तथामिचाहाप्रजातीको वृद्धि भएर उत्पादनमाकमीभएको	
२०७२ देखि	वडा नं. ४	खेतबारी तथाअथिग्रे जस्तो मिचाहाप्रजातीको भार वृद्धि भएर कृषिउत्पादनमाकमीभएको ।	
२०६७ देखि	वडा नं. ५	खेतबारी डल्ले कुरो, राउन्ने तथावनमाराले गर्दा कृषिउत्पादनमाकमीभएको साथै वनजंगलमावनमारोले असर गरेको ।	
२०५५ देखि	वडा नं. ६	खेतबारी डल्ले कुरो, राउन्ने तथावनमाराले गर्दा कृषिउत्पादनमाकमीभएको साथै वनजंगलमावनमारोले असर गरेको ।	
२०५८ देखि	वडा नं. ७	खेतबारीमावनमाराले गर्दा कृषिउत्पादनमाकमीभएको साथै वनजंगलमापनि रैथाने घासप्रजातीमा असर गरेको ।	
२०५२ देखि	वडा नं. ८	सबै वस्तीहरुमा वनमारो तथाकालो कुरोले गर्दा कृषिउत्पादनमाकमीभएको साथै वनजंगलमापनि रैथाने घासप्रजातीमा असर गरेको ।	

२०५२ देखि	वडा नं. ९	सबै वस्तीहरूमा वनमारो तथाकालो कुरोले गर्दा कृषिउत्पादनमाकमीभएको साथै वनजंगलमापनि रैथाने घासप्रजातीमा असर गरेको ।	
-----------	-----------	--	--

### भ.मानवमा रोग: वडागतरूपमा मानवमा रोगका घटनाहरु र सोका असर तथाप्रभावहरु

विगत ३० वर्षको ऐतिहासिक समयरेखाको विश्लेषण गर्दा २०६६ सालमा भाडा पखाला सबै वस्तीहरूमा फैलिएको देखिन्छ । उक्त सालगाउँपालिका भरी करिब १०५जनाभन्दा बढी मानिसको मृत्यु भएको देखिन्छ, भने यसकाअलावाविभिन्न समयमा फ्लू, भाइरल ज्वरो, टाइफाइडको प्रकोपहरु पनि देखिने गरेको छ । यि रोगहरुकाअलावा प्रेसर, जण्डीस का विरामीपनि बढ्दो क्रममा देखिन्छन।

### तालिका१६ : वडागतरूपमामानवमा रोगका घटनाहरु र सोका असर तथाप्रभावहरु

साल	प्रकोपको स्थान/ वडा नं.	प्रकोपले ल्याएको हालको असर तथाप्रभाव	असरसंग जुध्न समुदायले गरेका प्रयासहरु
२०६६	वडा नं. १	भाडापखालाले १७जनामानिसको मृत्यु भएको	केहीले स्थानिय जडिवुटिहरुको प्रयोग गर्ने गरेको ।  स्थानिय स्वास्थ्य चौकि तथा मेडिकलहरुबाट औषधीउपचार गर्ने गरेको । २०६६ सालको भाडा पखालाको महामारीमानेपाली सेनाले हेलिकप्टरबाट घुम्ती सेवादिई उपचार गरेको
२०७२	वडा नं. १	फ्लूले १० जनामानिसको मृत्यु भएको	
२०६६	वडा नं. २	भाडापखालाले अर्यना र रोकायागाउँमा७जनाको ज्यानगएको ।	
२०६६	वडा नं. ३	भाडापखालाले सबै टोलमा संक्रमण गराएको ।	
२०६६	वडा नं. ४	भाडापखालाले वडा भरी ११ जनाको ज्यानगएको ।	
२०६६	वडा नं. ५	भाडापखालाले वडा भरी ६ जनाको ज्यानगएको ।	
२०६६	वडा नं. ६	भाडापखालाले वस्तीमा असर गरेको, ३५ जनाको ज्यानगएको ।	
२०६६	वडा नं. ७	भाडापखालाले वडा भरी १४ जनाको ज्यानगएको ।	
२०६६	वडा नं. ८	भाडापखालाले वडा भरी १० जनाको ज्यानगएको ।	
२०७२	वडा नं. ८	स्वाइन फ्लूले सबै वस्तीहरूमा असर गरेको ।	
२०६६	वडा नं. ९	भाडापखालाले वसडा भरी १५ जनाको ज्यानगएको ।	
२०६५ देखि निरन्तर	सबै वडाहरु	प्रत्येकवर्ष भाडापखालाका अलावा मोसमी फ्लू, भाइरल ज्वरो, टाइफाइडले असर गर्ने गरेको । प्रेसर, जण्डिस, छाला सम्बन्धी विरामीहरु बढ्दै गएको	

### २.२.२प्रकोपहरुको जोडागत स्तरीकरण

वडागतरूपमा समयरेखा विधिबाटपहिचानभएकाजलवायुजन्यप्रकोप तथाजोखिमहरुलाई गाउँपालिकातहमाजोडागत स्तरीकरण विधिबाट समग्र विश्लेषणतथा स्तरीकरणगरिएको थियो । स्तरीकरणक्रममाप्रकोपलेस्थानीय स्रोत, साधन, जीविकोपार्जन आदिमाप्रकोपहरुले पारेको असर तथाप्रभावहरु तुलानात्मकविश्लेषण गरि प्रकोपको स्तरीकरण गरिएको थियो । यसविधिबाटगरिएको विश्लेषण अनुसार पहिरोपहिलो स्तरमा रहेको छ,खडेरी दोस्रो र बाढीतेस्रो स्तरमा रहेको छ । यसरी नै मानव रोगचौथो, कृषितथापशुपक्षिमा रोग पाँचौं, आगलागि छैटौं स्तरमा रहेको छ । असिनासातौमा, मिचाहाप्रजाती आठौं र हावाहुरीनवौं स्तरमारहेको छ ।गाउँपालिकाले आफनो योजनातथावजेट तर्जुमागर्दा पहिरो, खडेरी र बाढीलगायतकाप्रकोप तथाजोखिमहरुलाई ध्यानदिदै यसवाट उत्थानशीलहुने किसिमका योजनातथाकार्यक्रमहरु तर्जुमागर्नुपर्ने देखिन्छ । प्रकोप जोडागत स्तरीकरणलाईनिम्नतालिकामा प्रस्तुत गरिएको छ ।



तालिकाङ्कः प्रकोपको जोडागत स्तरीकरण

प्रकोप	पहिरो	बाढी	खडेरी	आगलागी	हावाहुरी	असिना	कृषितथापशु पंक्षीमारोग	मिचाहाप्रजाती	मानव रोग	स्तर
पहिरो	X	पहिरो	पहिरो	पहिरो	पहिरो	पहिरो	पहिरो	पहिरो	पहिरो	I
बाढी	X	X	खडेरी	बाढी	बाढी	बाढी	बाढी	बाढी	बाढी	III
खडेरी	X	X	X	खडेरी	खडेरी	खडेरी	खडेरी	खडेरी	खडेरी	II
आगलागी	X	X	X	X	आगलागी	आगलागी	कृषितथापशुपंक्षिमा रोग	मिचाहाप्रजाती	मानव रोग	VI
हावाहुरी	X	X	X	X	X	असिना	कृषितथापशुपंक्षिमा रोग	आगलागी	मानव रोग	IX
असिना	X	X	X	X	X	X	कृषितथापशुपंक्षिमा रोग	असिनापानी	मानव रोग	VII
कृषितथापशु पंक्षीमारोग	X	X	X	X	X	X	X	कृषितथापशुपंक्षिमा रोग	मानव रोग	V
मिचाहाप्रजाती	X	X	X	X	X	X	X	X	मानव रोग	VIII
मानव रोग	X	X	X	X	X	X	X	X	X	IV
जम्मा	९	७	८	४	१	३	५	२	६	

## २.२.३ जलवायु परिवर्तनबाट प्रभावित समूह, लिंगतथा समुदायपहिचान

जलवायुजन्यप्रकोपको असर व्यक्ति, परिवार र समुदायको अनुकूलनक्षमतामानिर्भर हुने हुदाँ प्रकोपहरूले फरक फरक उमेर समूह, लिङ्ग, जातजाति, आर्थिक र सामाजिकअवस्थाअनुसार फरक फरक प्रभावपारेको हुन्छ । यस विधिको प्रयोग गरी यस गाउँपालिकामाभएकाजलवायुजन्यप्रकोपहरूको असर तथा प्रभावबाट कुन उमेर समूह, लिङ्ग, जातजाति, आर्थिक र सामाजिकअवस्थाका समुदायहरू तुलानात्मकरूपमाबढी प्रभावित हुन्छन् भन्ने विश्लेषण गरिएको थियो । विश्लेषणबाट समग्रमा लैंगिकहिसावमामहिला, उमेर समूहमा जेष्ठ नागरीक तथाबालबालिकाहरू, सामाजिक समूहमाएकलमहिलातथाअपांगताभएको समुदायका सदस्यहरू तुलानात्मकरूपमाउच्चप्रभावितहुने देखिएको छ भने जातिगतरूपमादलितहरू अन्यजातिकाभन्दाउच्चप्रभावितएवं संकटासन्न हुने गरेको देखिएको छ । यस विधिको प्रयोगले गाउँपालिकामा रहेको लैङ्गिकतथा सामाजिक समावेशीकरणको स्थितीको समेत उजागर गर्न मद्दत गरेको छ । यसरी यीउच्चप्रभावित समूहतथावर्गहरूलाई अनुकूलनकार्ययोजनाले कसरी सम्बोधन गर्न सकिन्छ भन्ने साभाबुझाई बनाउनपनि सहयोग पुगेको थियो ।

तालिका१८ : जलवायु परिवर्तनबाट प्रभावित समूह, लिंगतथा समुदायको पहिचान

प्रकोप	प्रकोपका असर तथाप्रभावहरू	स्थान वडा	प्रकोपबाट प्रभावित संकटासन्नता वर्ग														
			उमेर समूह				लिंग		आर्थिक स्तर				सामाजिक स्तर		जातजाति		
			बालबालिका	युवा	वयस्क	वृद्धवृद्धा	महिला	पुरुष	अतिविपन्न	विपन्न	मध्यमवर्ग	सम्पन्नवर्ग	अपांगताभएकाव्यक्ति	एकलमहिला	दलित	ब्राह्मण क्षेत्री	अन्य
पहिरो	कृषिभूमीको नष्ट तथाजमीनभसिनगएको, कूलो तथाखानेपानीमुहानहरू पुरिएको हुदाँपानीको आभाव, घर गोठमा क्षति, पशुचौपायको क्षतिमानवियक्षति	सबै वडाहरू	****	*	**	****	****	***	****	***	**	*	****	***	****	***	**
बाढी	भौतिकपूर्वाधारहरूको (पानी घट्ट, सिँचाई कुलो, बाटोहरू) क्षतिहुदाँआधारभूत सेवापहुँचमाकमी, खेतियोग्यजमीनबगाएको, पशु चौपायातथामानवियक्षती ।	सबै वडाहरू	****	*	**	****	****	***	****	***	**	*	****	***	****	***	**

प्रकोप	प्रकोपका असर तथाप्रभावहरु	स्थान वडा	प्रकोपबाट प्रभावित संकटासन्नता वर्ग															
			उमेर समूह				लिंग		आर्थिक स्तर				सामाजिक स्तर		जातजाति			
			बालबालिका	युवा	वयस्क	वृद्धवृद्धा	महिला	पुरुष	अतिविपन्न	विपन्न	मध्यमवर्ग	सम्पन्नवर्ग	अपांगताभएकाव्यक्त	एकलमहिला	दलित	ब्राह्मण क्षेत्री	अन्य	
खडेरी	खाद्यान्नउत्पादनमाकमी भई खाद्य संकट, वनको बोट विरुवाहरु सुक्दै गएका,पानीको मुहानहरु सुक्दै गएको ।	सवै वडाहरु	****	*	**	****	****	****	****	****	****	**	*	****	****	****	****	**
आगलागी	वनविनाशतथाक्षयीकरण, घाँस दाउरा र काठहरु क्षतिहुँदा घाँस दाउरा आपूर्तिमाकमी, जैविकविविधतामाह्रास	सवै वडाहरु	****	*	**	****	****	****	****	****	**	*	****	****	****	****	****	**
कृषितथापशुपक्षिमारोग	खेतियोग्यजमीनको उत्पादनमा, स्थानीयबिउविजको लोप, पशुचौपायमाविभिन्न रोगहरु लागेर पशुपालनमा असर	सवै वडाहरु	****	*	**	****	****	****	****	****	**	*	****	****	****	****	****	**
हावाहुरी	अन्नतथाफलफुलमाक्षति र उत्पादनमाह्रास, घरपालुवाजनावरहरु क्षतिभएको । घर तथागोठका छाना उडाएको ।	वडा नं. ३, ४, ५ र ८	****	*	**	****	****	****	****	****	**	*	****	****	****	****	****	**
असिना	अन्नतथाफलफुलमाक्षति र उत्पादनमाह्रास, घरपालुवाजनावरहरु क्षतिभएको	सवै वडाहरु	****	*	**	****	****	****	****	****	**	*	****	****	****	****	****	**

प्रकोप	प्रकोपका असर तथाप्रभावहरु	स्थान वडा	प्रकोपबबाट प्रभावित संकटासन्नता वर्ग														
			उमेर समूह				लिंग		आर्थिक स्तर				सामाजिक स्तर		जातजाति		
			बालबालिका	युवा	वयस्क	वृद्धवृद्धा	महिला	पुरुष	अतिविपन्न	विपन्न	मध्यमवर्ग	सम्पन्नवर्ग	अपांगताभएकाव्यक्ति	एकलमहिला	दलित	ब्राह्मण क्षेत्री	अन्य
मिचाहाप्रजाति	जैविकविविधतामाह्रास, वन पैदावारको उपलब्धतामाकमीआएको । कृषिउत्पादनमाकमीआएको ।	सवै वडाहरु	****	*	**	***	*****	***	*****	***	**	*	****	***	***	*****	**
मानव रोग	भाडापखलाबाट मानवीयक्षतिभएको, आर्थिक खर्चमा वृद्धि भएको ।	सवै वडाहरु	****	*	**	***	*****	***	*****	***	**	*	****	***	****	***	**

नोट :\*\*\* उच्च, \*\*मध्यम , \*न्यून

## २.३जीविकोपार्जन र पारिस्थितिकीय प्रणालीमाजलवायुजन्यप्रकोप र विपद्का जोखिमविश्लेषण र संकटासन्नताको स्तरीकरण

### २.३.१ स्रोततथाप्रकोपनक्शांकन

स्थानीयअनुकूलनकार्ययोजनातर्जुमाअन्तरगतगाउँपालिका स्तरीयगोष्ठिमा प्रत्येक वडामाभएकाश्रोत, साधनतथाप्रकोपहरुको पहिचान गरी सहभागीतामूलकतरिकाबाट श्रोत तथाप्रकोप नक्शातयार गरिएको थियो । यस नक्शाले संकटासन्न वस्तीहरु पहिचान गर्न मद्दत गर्दछ ।



चित्र नं. ७ : बारेकोट गाउँपालिकाकोप्रकोप तथा स्रोतहरुको नक्सा

### २.३.३ वडाहरुको संकटासन्नताको अवस्था स्तरीकरण

वडाहरुको स्तरीकरण गाउँपालिकातहमाजनप्रतिनिधिहरु अध्यक्ष, उपाध्यक्ष, वडा अध्यक्षहरुको सहभागितामा गरिएको थियो । वडाहरुमाउपलब्धभएकाजीविकोपार्जनका स्रोतहरु (प्राकृतिक, भौतिक, आर्थिक, मानवीयतथा सामाजिक) र वडामा रहेको जलवायु जन्यप्रकोप तथा जोखिमको आधारमा तुलनागर्दै सबैभन्दाउच्च संकटासन्न वडाहरुनिर्धारण गरिएको थियो । जलवायु परिवर्तनको प्रभावतथा असर एवं अनुकूलनकाक्षमताहरुको विश्लेषणका आधारमा वडा नं ४ र ५ अतिउच्च जोखिममा रहेका छन भने वडा नं १ र ६ उच्चजोखिममा रहेका छन । त्यसैगरी वडा नं. ३, ७ र ८ मध्यम जोखिममा रहेको देखिएको छ भने यबाँकी वडाहरु वडा नं. २ र ९ न्यून जोखिममा रहेको देखिएको छ। वडागत स्तरीकरणलाई

तालिका १९ मा प्रस्तुत गरिएको छ । साथै वडागत संकटासन्नता स्तरीकरणको कारण तथा सूचकहरूलाई तालिका २० मा प्रस्तुत गरिएको छ ।

तालिका १९ : प्रकोप तथा जोखिमको आधारमा वडा स्तरीकरण

वडा	वडा नं. १	वडा नं. २	वडा नं. ३	वडा नं. ४	वडा नं. ५	वडा नं. ६	वडा नं. ७	वडा नं. ८	वडा नं. ९
वडा नं. १	X	१	१	४	५	१	१	१	१
वडा नं. २	X	X	३	४	५	६	७	८	२
वडा नं. ३	X	X	X	४	५	६	७	८	३
वडा नं. ४	X	X	X	X	५	४	४	४	४
वडा नं. ५	X	X	X	X	X	५	५	५	५
वडा नं. ६	X	X	X	X	X	X	६	६	६
वडा नं. ७	X	X	X	X	X	X	X	७	७
वडा नं. ८	X	X	X	X	X	X	X	X	८
वडा नं. ९	X	X	X	X	X	X	X	X	X
जम्मा	७	२	३	८	९	६	५	४	१
स्तर	III	VIII	VII	II	I	IV	V	VI	IX

तालिका २०: संकटासन्नताका कारण तथा सूचकहरू

वडा नं.	संकटासन्नताको स्तर	संकटासन्नताको कारण तथा सूचकहरू
२ र ९	न्यून	अन्य वडाहरू जस्तै सबैखाले जलवायु जन्यप्रकोपहरूको असर परिरहेतापनि अन्य वडाहरूको तुलनामा पहिरोको असर कम भएको भएको, जीविकोपार्जनका स्रोतहरू सिचाई तथा खेती योग्यसमथर जमिन भएको, शैक्षिकजनशक्ति र भौतिक संरचना राम्रो भएको । वडा नं. २ गाउँपालिकाको केन्द्र भएको ।
३, ७ र ८	मध्यम	वडा नं. २ र ९ भन्दा बढी भएपनि अन्य वडाहरू भन्दा जलवायु जन्यप्रकोपहरूको असर तुलनात्मक रूपमा कम भएको ।
१ र ६	उच्च	अन्य वडाहरू भन्दा उच्च जलवायु जन्यप्रकोपहरू वाढी, पहिरो, खडेरीको असर परिरहेको, आधारभुत सेवाहरू वाटो, सिचाई लगायतका प्राकृतिक स्रोत न्यून भएको, खाद्यान्न उत्पादन कम हुने ।
४ र ५	अतिउच्च	अन्य वडाहरू जस्तै सबैखाले जलवायु जन्यप्रकोपहरूको असर परिरहेको, पहिरोको अत्यधिक जोखिम रहेको, अन्य वडाहरू जीविकोपार्जनका स्रोतहरू न्यून रहेको । आधारभुत सेवाका पूर्वाधारहरू न्यून भएको, खाद्यान्न उत्पादन न्यून भएको । वडा नं. ४ न्यून आयस्तर भएका दलित समुदायको बाहुल्यता भएको ।

## परिच्छेद ३ : अनुकूलनक्षमताको विश्लेषण

### ३.१ जीविकोपार्जनका सम्पत्तिहरूको विश्लेषण

विद्यमान जीविकोपार्जनका स्रोतहरू, ती स्रोतहरूबाट गाउँपालिकाको तहमा उपलब्ध भई रहेको विभिन्न सेवा, सुविधा तथा वस्तुहरूको अवस्था सन्तोषजनक रूपमा रहेको देखिन्छ । तर यी सेवा तथा सुविधाहरूको गुणस्तर तथा पहुँचहरूमा अभिवृद्धि वृद्धि हुनका साथै सेवाविस्तार भएको परिदृश्य रहेको छ । स्थानीय सरकारको स्व:लगानी तथा प्रदेश र संघिय सरकारहरू लगायत अन्य निकायहरूको लगानीहरू क्रमशः वृद्धि हुदै गएको देखिएको छ । स्थानीय सरकारको पनि ठोस योजनाहरूको तर्जुमा र कार्यान्वयनको आधारमा उपलब्ध जीविकोपार्जनका स्रोत, सेवा र वस्तुहरू उल्लेख्य अभिवृद्धि हुने अनुमान स्थानीय सरकारको रहेको छ ।

गाउँपालिकाका समग्र जीविकोपार्जनका सम्पत्तिहरूलाई तालिका २१ मा विश्लेषण गरि प्रस्तुत गरिएको छ ।

#### तालिका २१: जीविकोपार्जनका सम्पत्ति तथा स्रोतहरूको विश्लेषण

जीविकोपार्जनको सम्पत्ति	जीविकोपार्जनको सम्पत्तिहरूको हालको अवस्था र गुणस्तर	भविष्यको अवस्था (परिदृश्य) र गुणस्तर
प्राकृतिक सम्पत्ति	<p><b>वन, वन्यजन्तु तथा जडिबुटी</b></p> <ul style="list-style-type: none"> <li>बारेकोट गाउँपालिकाको कूल क्षेत्रफल ५७६.९ हेक्टरमध्ये वन क्षेत्र, घासे मैदान, भाडी क्षेत्र करिब ८३.५% भू-भाग ओगटेको छ ।</li> <li>२९ वटा सामुदायिक वनहरू स्थानीय उपभोक्ताहरूले व्यवस्थापन गरिरहेका छन् भने बारेकोटा गा.पा मा २० वटा कवुलियती वन रहेका छन् ।</li> <li>बारेकोट गा.पाका सामुदायिक तथा राष्ट्रिय वनहरूमा पाईने <b>प्रमुख वनस्पतीहरूमा</b> : सल्ला, ओखर, कटुस, तिजु, लाँकुरी, पियु, काउलो, वर, पिपल, उतिस, मेल, पिपिरी मौवा, सिमल, रयाँज, बाभ्र, कटुस आदि पाइन्छन् ।</li> <li>त्यसैगरी <b>जडी बुटीहरूमा</b> सतुवा, बोभो, चिराइतो, लोठसल्ला, पाँचओले, तेजपात, कुरिलो, टिमुर, सिल्टिमुर, कटुकी, वनलसुन, महजरी, घोडामच्चे, चुत्रो, ऐसेलु, गुर्जो, पाषणवेद आदि रहेका छन् ।</li> <li><b>वन्यजन्तुहरू</b> : यस गाउँपालिकाका वन क्षेत्रहरूमा पाईने वन्यजन्तुहरूमा चितुवा, भाल, स्याल, घोरल, बाँदर, मृग, फ्याउरो, रतुवा, दुम्सी, फारल, थार, बाँदेल, मल्स्याप्रो, निर विरालो, ओत, आदि रहेका छन् । यसका अलावा दुर्लभ कस्तुरी, हिउँचिंतुवा, हिमालीभालु, चरि बाघ तथा रेड पाण्डा पनि पाइन्छन् ।</li> <li><b>पक्षिहरू</b>: कालिज, काग, लुईचे, चिल, न्याउली, ढुकुर, तित्रा, मैना, सुगा, भंगेरा, गौथली, कोइली, रुपी, धनेश, जुरेली, च्याखुरा, लाटोकोशेरो, लामपुच्छे, कोकले, काकाकुल, टकटके, बाज, मलेवाका अलावा लोप उन्मुख चराहरू चौर कालिज, सुनगिद्, सेतो गिद् पाइन्छन्, डाँफे, मुनाल आदि पक्षिहरू पाइन्छन् ।</li> </ul>	<ul style="list-style-type: none"> <li>वनको राम्रो व्यवस्थापन भई वन पैदावारमा राम्रो पहुँच हुनेछ ।</li> <li>वनको नवीकरण भई कार्ययोजना अनुरूप काम गरी हरियाली हुनेछ ।</li> <li>घेरबार तथा वृक्षारोपण भएको हुनेछ ।</li> <li>आगो नियन्त्रण भएको हुनेछ ।</li> <li>मुहानहरू संरक्षण घेरबार तथा वृक्षारोपण गरि उचित प्रयोग भई पानीको मात्र वृद्धि हुनेछ ।</li> <li>सिँचाई कूलोहरूको निर्माण तथा खानेपानीका योजनाहरूको निर्माणले खानेपानीको उपलब्धतामा वृद्धि भएको हुनेछ ।</li> <li>सुकैकामुहानहरूमा वृक्षारोपण गर्ने र वडाका सबै घरघुरीलाई प्राप्त मात्रामा खानेपानी तथा सिँचाईको पहुँचमा पुग्ने छ ।</li> <li>।</li> <li>खडेरी सहनसक्ने प्रजातिलगाइने छ ।</li> </ul>

जीविकोपार्जनको सम्पत्ति	जिविकोपार्जनको सम्पत्तिहरूको हालको अवस्था र गुणस्तर	भविष्यको अवस्था (परिदृश्य) र गुणस्तर
	<ul style="list-style-type: none"> <li>वनमा आवद्ध रहेका घरधुरीहरूको अधिकांस मात्रामा काठ, दाउरा, घाँस र सोत्तर वनबाट नै लिने गरेका छन् ।</li> <li>वनमापाइने जडीबुटीहरू,वन्यजन्तु तथा विभिन्न चराचुरुङ्ग घट्टै गएको छन ।</li> <li>सा.व. तथाकवुलियतीवनमाखुल्लाचरिचरण, आगलागी र वनव्यवस्थापनको कार्य नहुदाँवनको हैसियतकमहुदै गएको छ</li> </ul> <p><b>नदिखोला, पानीको मुहानतथाश्रोतहरु</b></p> <ul style="list-style-type: none"> <li>बारेकोट गाउँपालिकाभएर बग्ने मुख्यनदीनलसिंह गाड हो भने अन्य सहयाकखोलाहरुमाआगर खोला, राँगा गाड, ढोरेनी गाड, दह खोला, अधेरी खोला, भित्रिखोला, सिमतरा खोला, गाग्राखोला, घाट गाड, कोरलीखोलाआदि रहेका छन् । ठूला साना गरी करिब १०७भन्दा बढि नदि, खोलातथाखोल्साहरुको पानी सिंचाई, बिद्युततथाखानेपानीको लागिउपयोग भईरहेको छ । यद्यपिआर्थिक श्रोतको अभावमा सबै वस्तीहरुमा प्रयाप्तमात्रामा सिंचाईको उपलब्धता छैन।</li> <li>यस गाउँपालिकामा १४५ वटा पानीकामूलतथामुहानहरु रहेका छन् ।यीमूहानहरु खानेपानीतथासिंचाईकालागिप्रयोग भएका तर पानीकामूलहरु क्रमश सुक्दै गई रहेकोले गर्दा पानीको आपूर्ती कमहुदै गएको छ ।</li> <li>यद्यपि धेरै वस्तीहरुमा गुणस्तरी खानेपानीउपलब्धहुन सकेको छैन ।</li> </ul> <p><b>माटो तथाजग्गाजमीन</b></p> <ul style="list-style-type: none"> <li>गाउँपालिकामाकरिब ३५.८१ बर्ग कि.मि क्षेत्रफल खेतीयोग्यजमीन रहेको</li> <li>केहि खेतहरुमासिंचाईका सुविधाभएतापनिअधिकांस भू-भाग असिंचितपाखो बारी रहेको छ ।</li> <li>बर्सेनीहुने खडेरी, सिंचाईको अभावतथासिंचाई भएको ठाउँमा पानीप्राप्तनपुगेकोले कृषियोग्यजमिनमाउत्पादनमाकमीहुदै गएको छ ।</li> </ul>	<ul style="list-style-type: none"> <li>सिंचाईका किफायतीमाध्यमखोजीव्यवस्था गरिने छ ।</li> <li>कृषिमाआधुनिकिकरण गरी व्यवसायीकफलफुल खेती गरिनेछ ।</li> <li>बाँभो खेतबारीमाआधुनिक खेती गर्नका लागि कृषिनीतितर्जुमा गरि कार्यान्वयनभएको हुनेछ ।</li> <li>सबै जमीनमा खेतीपाती गरिनेछ ।</li> <li>सिंचाईको उचितउपलब्धताहुनेछ ।</li> <li></li> </ul>
भौतिक सम्पत्ति	<p><b>विद्यालयकाभवनतथापूर्वाधारहरु</b></p> <ul style="list-style-type: none"> <li>बारेकोट गाउँपालिकामा ४८ वटा विभिन्नतहकाविद्यालयहरु रहेकाछन् । जसमा ६ वटा माध्यामिकविद्यालय, ४२ वटा प्राथमिकतथाआधारभुतविद्यालयहरु रहेका छन् जसमध्ये ५ वटा निजीप्राथमिकविद्यालय रहेका छन् ।</li> <li>विद्यालयको संख्या सन्तोषजनक रहेतापनिविद्यालयको भौतिकपूर्वाधारहरु (कक्षाकोठा, शौचालय, खानेपानी, खेलमैदान, टेबल, फर्निचर, पुस्तकालयआदि) कमजोर</li> </ul>	<ul style="list-style-type: none"> <li>भौतिक संरचनाहरुव्यवस्थितभएको हुनेछन ।</li> <li>विद्यालयकाभौतिक संरचनापक्कीहुनेछन,</li> <li>विद्यालयहरुमाशौचालय, खेलमैदान, खानेपानी, विद्युत, पुस्तकालय, विज्ञान प्रयोगशालाको व्यवस्थाहुनेछ ।</li> </ul>



जीविकोपार्जनको सम्पत्ति	जिविकोपार्जनको सम्पत्तिहरूको हालको अवस्था र गुणस्तर	भविष्यको अवस्था (परिदृश्य) र गुणस्तर
	<p>रहेको छ</p> <ul style="list-style-type: none"> <li>● बालमैत्रीभवनतथाशौचालय छैनन ।</li> </ul> <p><b>मोटरबाटो, गोरेटोबाटो, घोरेटोबाटो तथापुलहरु</b></p> <ul style="list-style-type: none"> <li>● बारेकोटा गाउँपालिकाभित्र मोटरबाटोको अवस्था र पहुँचकमजोर रहेको छ । जाजरकोट देखि जुम्ला सडक खण्ड निर्माणधिन अवस्थामा छ । नलगाड देखि लिम्सा सडक यस गाउँपालिकाको वडा नं. ८, ९ र १ भएर जान्छ । यस गाउँपालिकाको वडा नं ३ मा बाहेक सबै वडाहरुमा कच्ची मोटरबाटो पुगेको भएतापनिती सडकहरु वर्षातको समयमा बाढीपहिरो तथाखोलाहरुमापुलनहुदाअवरोध हुने गर्दछन । गाउँपालिकाका वडाहरुमाआवतजावतकालागिगारेटो बाटो र सरसामानको ढुवानी गर्न घोडा खच्चर हिड्नको लागि घोरेटो बाटो सबै वडाहरुमा छन ।</li> <li>● सहजपहुँचतथाआवतजावतकालागिगाउँपालिकाभित्रजम्मा २८ वटा भोलुङ्गे पुलहरु, २० वटा काठे पुलहरु र ३ वटा ट्रस्ट ब्रिजबनेका छन् ।</li> </ul> <p><b>सिँचाई सुविधा, घट्ट तथाविद्युत</b></p> <ul style="list-style-type: none"> <li>● खोलाकिना सानातथामभौलासिँचाई कूलोहरु मार्फत सिँचाई भईरहेको छ । यीकुलाहरु कच्ची र माटोको भएकाहुदाँपानीहरु चुहिने परम्परागत ढाँचाका छन् । केहिसिँचाई कुलाहरु क्रमशपक्कीहुने क्रममा रहेका छन् ।</li> <li>● यस गाउँपालिकामाकूटानी, पिसानी र पेलानीको लागि १९२ वटा पानी घट्ट र ३ वटा मिलहरु रहेका छन ।</li> <li>● यस गाउँपालिकामाजम्मा९ वटा लघु जलविद्युतआयेजनाहरु रहेका छन् जुन यस प्रकार छन : वडा नं. १ मा मछेना लघु जलविद्युतआयेजना, रामिडाँडा लघु जलविद्युतआयेजना र फडकाखोला लघु जलविद्युतआयेजना, वडा नं २ र ३ मा गागरीखोला लघु जलविद्युतआयेजना , वडा नं. ४ मा अैपारीखोला लघु जलविद्युतआयेजना, वडा नं ६ मा ढोरेनीखोला लघु जलविद्युतआयेजना, वडा नं. ७ मा सिमतारा खोला लघु जलविद्युतआयेजना, वडा नं. ८ मा सेपुखोला लघु जलविद्युतआयेजना र वडा नं. ९ मा भित्रिखोला लघु जलविद्युतआयेजना रहेका छन । लघु जलविद्युत् भएतापनि सबै वडाका सबै घरधुरी हरु विद्युत् को पहुँचमा छैनन ।</li> </ul>	<ul style="list-style-type: none"> <li>● मोटरबाटबाटो र गोरेटोबाटो गाउँपालिकाको प्राथमिकतामारही बाटघाटोको स्तर वृद्धिहुदै जानेछ</li> <li>● सबै वडामा मोटर बाटोको पहुँचपुग्नेछ ।</li> </ul> <ul style="list-style-type: none"> <li>● सबै सिँचाई कुलोलाई RCC गरे स्तरउन्नतीहुनेछ ।</li> <li>● परम्परागत घट्टहरुको स्तरउन्नतीहुनेछ ।</li> <li>● सबै वडाका सबै घरधुरीहरुमाविद्युतको पहुँचपुग्नेछ ।</li> <li>● पावर हाउस र विद्युतिय सामग्रीको व्यवस्था गर्ने र लघुजलविद्युत् को राम्रो संचालनभएको हुने हुनेछ ।</li> </ul>

जीविकोपार्जनको सम्पत्ति	जिविकोपार्जनको सम्पत्तिहरूको हालको अवस्था र गुणस्तर	भविष्यको अवस्था (परिदृश्य) र गुणस्तर
आर्थिक सम्पत्ति	<p><b>आर्थिक क्रियाकलापहरू</b></p> <ul style="list-style-type: none"> <li>● आम्दानीकामुख्यस्रोतहरूमा स्थानीयज्यालामजदुरी, कृषितथापशुपालन, व्यापारहरू रहेका छन् भने हरेक घरहरूबाट मजदुरीकालागिभारत जाने गरेको र यसबाट हुने आम्दानी नै मुख्य स्रोतमा रहेको ।</li> <li>● आर्थिक कारोवारका लागिमहिला समूहहरूमामासिकवचत, बैकिङ्ग स्रोत, सहकारी संस्था, रेमिट्यान्सहरूको सेवाहरू रहेका छन् ।</li> <li>● वित्तिय संस्थाहरूमा कृषिविकास बैक, IME, थपु महिला कृषितथापशुपालन सहकारी, फूलबारी महिला सहकारी, सफल रामिडाँडाकृषितथापशुपालन सहकारी, काउली सहकारी, सिलिङ्गेचौर कृषि सहकारी संस्था, जनहित सहकारी संस्था रहेका छन् । यी संस्थाहरूबाट विभिन्नवित्तिय सेवाहरू प्रदान गरिरहेका छन् ।</li> <li>● केहि वैदेशिक रोजगारीमा समेत गएका छन्</li> <li>● वडा नं. १ मा घरेलु धोतीउद्योग, छाला जुताउद्योग, फर्निचर उद्योग, वडा नं. २ मा पाउँरोटी उद्योग , ग्रीलउद्योग, फर्निचर उद्योग र चाउमिनउद्योग र वडा नं. ३ मा हाते कागजउद्योग, काठ मिल रहेका छन् । यी सानाउद्योगहरूले पनि केहीमात्रामा स्थानीयलाई रोजगारी प्रदान गरिरहेका छन् ।</li> <li>● करिव ३०० व्यक्तिहरूस्थानीय स्तरमा व्यापार ब्यवासाय गरी रहेका छन् ।</li> </ul>	<ul style="list-style-type: none"> <li>● स्थानीय स्तरमा पाईने वस्तुहरूको आधारीत सानातथा घरेलु उद्योगहरूले रोजगारी प्रदान गर्नेछन् ।</li> <li>● बैकिङ्गतथावित्तिय सुविधाहरूमा वृद्धि भएको हुनेछ ।</li> <li>● व्यवसायकपशुपालन, फलफुल, तरकारी, नगदे बालीको व्यवसायक खेतीहुनेछ ।</li> <li>● जडिबुटी संकलन केन्द्र स्थापनातथाप्रशोधनहुनेछ ।</li> </ul>

जीविकोपार्जनको सम्पत्ति	जिविकोपार्जनको सम्पत्तिहरूको हालको अवस्था र गुणस्तर	भविष्यको अवस्था (परिदृश्य) र गुणस्तर
<p><b>सामाजिक सम्पत्तिहरू</b></p>	<ul style="list-style-type: none"> <li>● २९ वटा सामुदायिकवनतथा १४ वटा कवुलियतीवनउपभोक्ता समूहहरू क्रियाशिल रहेका छन् ।</li> <li>● ४३ वटा आमासमूहहरू, ११९ वटा कृषि समूहहरू, १४ वटा युवाक्लबहरूले समुदायमासचेतनाअभिवृद्धिलगायतकाविभिन्नकार्यहरूगर्दै आएका छन् ।</li> <li>● ६ वटा सहकारी संस्थाहरू क्रियाशिल रहका छन् ।</li> <li>● यस गाउँपालिकामाकार्यरत क्रियासिल गैर-सरकारी संस्थातथा परियोजनाहरूमा स्वास्थ्यकालागि सक्षम प्रणाली , IDH, सुआहारा, नेपालजलवायु परिवर्तन सहयोग कार्यक्रम, मोट म्याक्डोनाल्ड, पाँचतारा, डाँफे यवाक्लब, विश्वखाद्यकार्यक्रम, बहुक्षेत्रियपोषण कार्यक्रम, लगायतका रहेका छन् । धार्मिक आस्थाकाविभिन्नमन्दिर तथाथानहरू रहेकाछन् जसमध्ये वडा नं. २ को देउतीबज्यै मन्दिर र वडा नं. २ को नौमूलीविशेष महत्वकामन्दिर हुन । त्यसैगरी रामीडाँडा मेला र सुगुरखाल मेला यस गाउँपालिकाकाप्रमुख मेलाहरू हुन छ ।</li> <li>● २ वटाइ.प्र.का. र १ वटा प्रहरी चौकीरहेको तर दरबन्दीअनुसारको सिपाहीनभएको</li> <li>● गाउँपालिकाअन्तरगतविभिन्नशाखाहरू र कार्यलयवडा कार्यालयहरूले स्थानीय स्तरमा नै सेवाप्रदान गरिरहेका छन् ।</li> <li>● बारेकोट गाउँपालिकामा स्वास्थ्य सेवाकालागि १ प्राथमिक स्वास्थ्य केन्द्र , ३ वटा स्वास्थ्य चौकीहरू र ६ वटा आधारभूत स्वास्थ्यइकाईहरू रहेका छन् । यी स्वास्थ्य संस्थाहरूमा २० जना स्थायीकर्मचारी र २५ जना करार कर्मचारी मार्फत स्वास्थ्य सेवाहरू प्रदानभईरहेको छ</li> <li>● संचार सुविधाका साधनहरूमा मोबाइल, रेडियो र टेलिभिजन जस्ता साधनहरूको उपयोग गरिरहेको पाईन्छ । यस गाउँपालिकाकाअधिकांस क्षेत्रमा मोबाइल नेटवर्कको पहुँचमा रहेको देखिन्छ, तर गुणस्तर भने त्यती राम्रो देखिदैन।</li> </ul>	<ul style="list-style-type: none"> <li>● समूह संस्थाहरूको क्रियाशिलतामा बढ्ने छ ।</li> <li>● प्रहरी चौकीतथा वडा कार्यालयहरू तथा स्वास्थ्यको भवननिर्माण भई सर्वसुलव सेवाहरू प्राप्तभएको हुने छ ।</li> <li>● धार्मिक आस्थाकामन्दिर तथाथानहरूको संरक्षण तथा सम्वद्धन भई संस्कृतिको जर्गेना हुनेछ ।</li> </ul>

जीविकोपार्जनको सम्पत्ति	जिविकोपार्जनको सम्पत्तिहरूको हालको अवस्था र गुणस्तर	भविष्यको अवस्था (परिदृश्य) र गुणस्तर
मानवीय सम्पत्ति	<ul style="list-style-type: none"> <li>बारेकोट गाउँपालिकाको साक्षरता दर ८५ प्रतिशत रहेको छ भने १४८३ जना एल.एल.सी. देखि उच्चशिक्षाहासिल गरेका जनशक्तिहरू रहेका छन्। ५१८ जनाले एस.एल.सी., ७६१ जनाले प्रमाणपत्र तह, १८० जनाले स्नातकतह, २३ जनाले स्नातकोत्तर तह र १ जनाले पि.एच.डि. सम्मको शिक्षाहासिल गरेका छन्।</li> <li>अधिकांस युवाजनशक्तिहरू रोजगारीकालागिगाउँवाहिर रहेका छन्।</li> <li>गाउँमासिकर्मी तथा डकर्मीहरूको संख्या ४१३ रहेका छ तर उनीहरूको सीपमाव्यवसायिकताआउन सकेको छैन र प्राविधिकशिक्षाहासिल गरेका जनशक्तिहरू ३५ जना रहेका छन्।</li> <li>३६जना स्वयम् सेविका रहेका छन्।</li> <li>८०जनाशिक्षक रहेका छन्।</li> <li>३१ जनानजामति सेवामा, ३१ जना सुरक्षानिकाय र २९ जना गै.स.संमा संलग्न रहेका छन्</li> <li>५जना अ.हे.व. रहेका छन्।</li> </ul>	<ul style="list-style-type: none"> <li>सीपमुलकदक्षता वृद्धि भई आम्दानी बढेको हुनेछ।</li> <li>व्यवसाहिकशिपप्राप्तभएकाजन शक्तिहरूको संख्या र उनीहरूलेदिने सेवामावृद्धिहुनेछ।</li> </ul>

### ३.२ प्रकोपको अवस्थातथाअनुकूलनकाप्रयासहरूको विश्लेषण

यस विधिको प्रयोगबाट प्रकोपको प्रभाव, प्रभावको मुख्य क्षेत्र विश्लेषण गर्नुका साथै प्रकोपसँगजुधनकालागि गरिने अनुकूलनकाप्रयासहरूको विश्लेषण गरिएको थियो। यो विधिप्रयोग गर्दा प्रभावको स्तर र अनुकूलनकाप्रयासहरूको स्तर दुवैलाई ०.५ देखि ३ अंकभार दिई विश्लेषण गरिएको थियो जसमा ०.५ भन्नाले न्यूनप्रभावतथाप्रयास र ३ भन्नाले सबैभन्दाउच्चप्रभावतथाप्रयास भन्ने बुझिन्छ।

#### तालिका २२: प्रकोपको अवस्थातथाअनुकूलनकाप्रयासहरूको विश्लेषण

क्र. सं.	प्रकोप	प्रकोपले प्रभावपारेको मुख्य क्षेत्र	असर तथाप्रभावहरू	स्तर	अनुकूलनकाउपायहरू	स्तर
१	पहिरो	कृषितथाखाद्यसुरक्षा, वनतथाजैविकविविधता, भौतिकपुर्वाधार, जलश्रोत तथाउर्जा	<ul style="list-style-type: none"> <li>✓ करिब १०८० रोपनीजति खेतीयोग्यजमिन, ८० वटा घरगोठहरू, सार्वजनिक बाटो तथाखानेपानीमुहानमाक्षती गराएको</li> <li>✓ करिब ८२ वटा पशु चौपाया को मृत्यु</li> <li>✓ २२ जनाव्यक्तिको मृत्यु</li> <li>✓ सार्वजनिक बाटो तथाखानेपानीको</li> </ul>	३	<ul style="list-style-type: none"> <li>✓ क्षेत्रीभएका खेतीयोग्यजमिनव्यक्तिहरूले आफ्नै प्रयासमानिर्माण गर्ने गरेको।</li> <li>✓ बगिएकागोरेटो बाटोहरू समुमायमिलेर बाउने गरेको।</li> <li>✓ भत्किएका घर गोठहरू छिमेकीको सहयोगमानिर्माण गर्ने गरेको। केही परिवारले घर स्थानान्तरण गरेको।</li> </ul>	१.५

क्र. सं.	प्रकोप	प्रकोपले प्रभावपारेको मुख्य क्षेत्र	असर तथाप्रभावहरु	स्तर	अनुकूलनकाउपायहरु	स्तर
			मुहानमाक्षती		<ul style="list-style-type: none"> <li>✓ २०७७ सालको रावतजीरीको पहिरोमा मृतकका परिवारलाई गाउँपालिकाबाट प्रतिव्यक्ति ५,००० का दरले सहयोग भएको साथै जिल्लाप्रशासनकार्यालयबाट प्रति परिवार १०,००० का दरले सहयोग उपलब्ध गराएको ।</li> <li>✓ पछिल्ला वर्षहरुमामानिको मृत्यु वागम्भिर घाइते भएको अवस्थामाप्रदेश सरकार, गा.पा. बाट औषधीउपचारमा राहतलगायत केही राहातउपलब्ध गराउने गरेको ।</li> </ul>	
२	वाढी	कृषितथाखाद्यशुरक्षा, वनतथा जैविकविविधता, भौतिकपुर्वाधार	<ul style="list-style-type: none"> <li>✓ करिब ६५० रोपनीजति खेतीयोग्यजमिन, ५२ वटा घरगोठहरु,७९ वटा घट्टमा क्षती</li> <li>✓ खानेपानीमुहान, सिंचाई कूलो तथाविद्युतको कूलोमा क्षती गराएको</li> <li>✓ करिब १२८ वटा पशु चौपाया र ८जनाव्यक्तिको मृत्यु भएको</li> </ul>	३	<ul style="list-style-type: none"> <li>✓ क्षतिभएकाखेतहरु तथा घट्टहरु व्यक्तिगत प्रयासबाट पुननिर्माण गरेको</li> <li>✓ उत्पादनकमीभएर खाद्यान्नखरिद गरी आपूर्ति भएको</li> <li>✓ केहीले बसाई सराई गर्नु परेको</li> <li>✓ समुदायको प्रयासमाखानेपानीतथा सिंचाई तथाविद्युतको कूलो मर्मत गरिएको</li> <li>✓ काठे पुलबगाएको स्थानमा फेरी काठे पुल राखेको</li> </ul>	१
३	खडेरी	जलश्रोत तथाउर्जा वनतथाजैविकविविधता कृषितथाखाद्यसुरक्षा	<ul style="list-style-type: none"> <li>✓ पानीकामुहानहरुमापानीको कमीहुने</li> <li>✓ खडेरीका कारण समयमावालीनालीनलाग्दाउत्पादनमाह्रास आएको</li> <li>✓ पिउने पानी, सिंचाईको अभावभएको</li> <li>✓ आगलागी र मिचाहाप्रजातिको</li> </ul>	३	<ul style="list-style-type: none"> <li>✓ पानी टाढाबाट ल्याएर खाएको,</li> <li>✓ खानेपानीकामुहानहरुको संरक्षण र फाटफुट रुपमा बृक्षरोपण गरिएको ,</li> <li>✓ बिउँ, बिजनहरु परिवर्तन गरेको ।</li> </ul>	१

क्र. सं.	प्रकोप	प्रकोपले प्रभावपारेको मुख्य क्षेत्र	असर तथाप्रभावहरु	स्तर	अनुकूलनकाउपायहरु	स्तर
			वृद्धि हुँदै गएको			
४	आगलागी	वनतथाजैविकविविधता , भौतिकपुर्वाधार	<ul style="list-style-type: none"> <li>✓ घर जलेर आर्थिक क्षतिभएको</li> <li>✓ वनमाआगलागीभई बोट, विरुवातथा र आर्थिक क्षतिभएको</li> </ul>	२	<ul style="list-style-type: none"> <li>✓ समुदायका व्यक्तिहरु मिलेर निभाउने र नियन्त्रणमा लिने प्रयास भएको</li> </ul>	१
५	कृषितथा पशु पंक्षिमा रोग	कृषितथाखाद्यसुरक्षा	<ul style="list-style-type: none"> <li>✓ अन्नवाली, तरकारीवाली, मसलावालीहरुमा रोग किराको कारण उत्पादनकमीहुनुका साथै केही रैथाने प्रजातिहरुको विउविजन हराएको</li> <li>✓ गाई, भैसी, भेडा वाखामाकुखुराहरु विभिन्नखालको रोगहरु वृद्धिभई पशुपालनमा असर गरेको</li> </ul>	२.५	<ul style="list-style-type: none"> <li>✓ अन्नवालीको विउ परिवर्तन गरिएको</li> <li>✓ एग्रोभेटवाट केहीविषादीहरुको प्रयोग भएको</li> <li>✓ सलह किरा आउंदाथाल ठटाएर , दमाहाबजाएर भगाउने कोशिस गरेको</li> <li>✓ पशु चौपायाविरामीहुदा स्थानिय जडिवुटी साथै एग्रोभेटवाट औसधिल्याएर उपचार गर्ने गरेको ।</li> <li>✓ खोरेत रोगलाग्दापशु चौपायाहरुको आवतजावतबन्द गरेको</li> </ul>	१.५
६	हावाहुरी	भौतिकपुर्वाधार, कृषितथाखाद्यसुरक्षा, वनतथाजैविकविविधता	<ul style="list-style-type: none"> <li>✓ घर गोठ उडाएको</li> <li>✓ कृषिवाली, फलफुल, अन्नवाली, वनप्रजाति, डालेघाँस र रुखकाहाँगाहरुमाक्षतिभएको</li> </ul>	१.५	<ul style="list-style-type: none"> <li>✓ क्षती भएका भौतिक पुर्वाधारहरुको पुनः मर्मत भएको</li> <li>✓ बचेजति वनपैदावार, अन्नवाली तथा तरकारीवाली सदुपयोग गरिएको</li> </ul>	१
७	असिना	कृषितथाखाद्यसुरक्षा	<ul style="list-style-type: none"> <li>✓ अन्नवाली, तरकारीवाली, फलफुलवाली , वनस्पति र वन्यजन्तुहरुमाक्षतिभएको</li> </ul>	२	<ul style="list-style-type: none"> <li>✓ अन्नवालीखरिद गरी आपुर्ति भएको</li> </ul>	०.५
८	मिचाहाप्र जाति	वनतथाजैविकविविधता , कृषितथाखाद्यसुरक्षा	<ul style="list-style-type: none"> <li>✓ रैथाने घास प्रजातिहरु लोप हुँदै गएको</li> <li>✓ बोटविरुवाको वृद्धि विकासमा असर</li> </ul>	२	<ul style="list-style-type: none"> <li>✓ खेतवारीमाभएको भारलाई उखेलेर फाल्ने तथाआगो लगाउने कार्य गरेको</li> </ul>	१

क्र. सं.	प्रकोप	प्रकोपले प्रभावपारेको मुख्य क्षेत्र	असर तथाप्रभावहरु	स्तर	अनुकूलनकाउपायहरु	स्तर
			<ul style="list-style-type: none"> <li>✓ पाखो वारी तथाखेतहरुमाअनावस्यक भाारहरुले गर्दा कृषिउत्पादनमाकमी</li> <li>✓ चरण क्षेत्रको अभावभएको</li> </ul>			
९	मानवमारोग	मानव स्वास्थ्य	<ul style="list-style-type: none"> <li>✓ भुडापखालाको महामारी २०६६ सालमा १०५जनाभन्दा बढिको मृत्यु भएको</li> <li>✓ टाईफाइड, भाईरल ज्वरो, छाला चिलाउने, आखापाक्ने, प्रेसर, जस्ता रोगहरु बढदै गएको</li> </ul>	२.५	<ul style="list-style-type: none"> <li>✓ स्थानिय जडिवुटिहरुको प्रयोग गर्ने गरेको</li> <li>✓ स्वास्थ्य चौकि तथा स्थानिय मेडिकलहरुबाट औषधी उपचार गरेको</li> <li>✓ २०६६ सालको भुडा पखालाको महामारीमा नेपाली सेनाले हेलिकप्टरबाट घुम्ती सेवादिई उपचार गरेको</li> </ul>	२

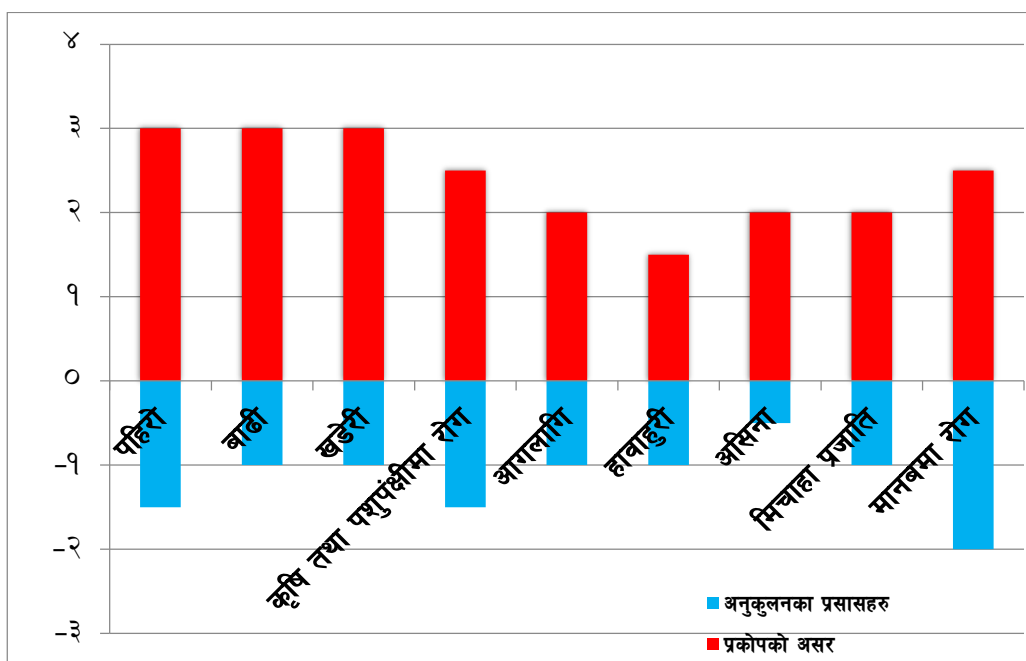

चित्र नं. ८ : प्रकोपको अवस्थातथाअनुकूलनकाप्रयासहरुको विश्लेषण

माथिउल्लेखित जोखिमको अवस्थातथाअनुकूलनकाप्रयासहरुको विश्लेषण विधिबाट पहिचान गरिएका ९ किसिमकाप्रकोपहरुको मूल्यांकनतथाअनुकूलनको क्षमताको लेखाजोखालाई माथिको चित्रमा प्रस्तुत गरिएको छ । उक्तचित्रको विश्लेषण गर्दा यस वडामा सबैभन्दा बढी पहिरो, बाढी, खडेरी, कृषितथापशुपक्षीमा रोग, मानव रोग जस्ता प्रकोपहरुले असर पारेको देखिन्छ र यीप्रकोपहरु बारम्बार दोहोरिएको पनिपाईएको छ, भने यस्ता प्रकोपहरुको प्रभावहरुसँग जुध्न सक्ने क्षमताअत्यन्तन्यून रहेको देखिन्छ । यस विश्लेषणले प्रकोपहरुसँग जुध्न सक्ने क्षमताविकास हुनअझै समय

लाग्ने र त्यतिबेलासम्म धेरै नै क्षतिहुने देखिन्छ । तसर्थ यस अनुकूलन योजनामातीप्रकोपहरूसँग जुधनतुरुन्तै अवलम्बन गर्न सकिने अल्पकालिनतथा दिर्घकालिनअनुकूलनकाउपायहरु समावेश गरिएका छन्

## परिच्छेद ४ : अनुकूलन र विपद् जोखिमन्यूनीकरणको रणनीति

जलवायु परिवर्तनका असरहरूसँग जुध्नबारेकोट गाउँपालिकाले तपशिलका रणनीतिहरु अवलम्बन गर्ने छ ।

- जलवायुजन्यप्रकोपहरुबाट कृषिबालीतथापशुधनहरुमाहुने क्षतिन्यूनीकरण गर्न जलवायु मैत्रीविउबिजन, प्रविधी, क्षमताविकासकातालिम, बीमा र प्राविधिक सहयोग कार्यक्रम सञ्चालन गर्नुका साथै उन्नतनश्लको प्रवर्धन गरी कृषिउत्पादनतथापशु व्यवसायमा वृद्धि गर्ने ।
- विपन्नतथा संकटासन्न घरधुरी, समूहतथालक्षितवर्गहरुको वैकल्पिकआम्दानी र खाद्य सुरक्षाको सुनिश्चत गर्न जलवायु उत्थानशिलजीविकोपार्जनकार्यक्रमहरु (फलफुल खेती, रैथाने बाली खेती। कृषिवन, घरवगैचा कार्यक्रम, माहुरी पालन) तर्जुमा गरी कार्यान्वयन गर्ने ।
- स्थानीय स्तरमा उपलब्धजलस्रोतको दीगो व्यवस्थापन, बहुउपयोग र पहुँचविस्तार एवं अभिवृद्धि गर्न खानेपानी, सिँचाई कुलो, सिँचाई पोखरीका साथै पानीकिफायतीसिँचाई प्रविधिहरुको प्रवर्द्धन र विस्तार गर्ने ।
- पहिरो तथा वाढीको जोखिम क्षेत्रहरु पहिचान गरी रोकथामतथा नियन्त्रणका लागिबायोइन्जीनियरिङ्ग विधिअपनाउने ।
- वनडहेलो न्यूनीकरण गर्न जनचेतनामुलककार्यक्रमका साथै प्रविधितथातालिमदिई क्षमताअभिवृद्धि गर्ने ।
- बृक्षारोपण, वनव्यवस्थापनतथावन संरक्षणका कृयाकलापहरुको माध्यमबाट मिचाहाप्रजातिको नियन्त्रण तथावनको हैसियतमा बृद्धि गर्नुका साथै वन्यजन्तुहरुको संरक्षण गर्ने ।
- स्वच्छ उर्जाको पहुँचविस्तारका लागि समुदाय स्तरमा लघु जलविद्युत, सुधारिएको पानी घट्ट, सुधारिएको चुलो लगायतकाप्रविधिहरुमाविपन्नवर्गको पहुँचकालागिअनुदानको व्यवस्था गर्ने ।
- जलवायु उत्थानशीलभौतिकपूर्वाधारहरुको निर्माण गरी दीगो र भरपर्दो आधारभूत सेवाहरुको पहुँचविस्तार गर्ने ।
- स्थानीय समुदायमाजलवायु परिवर्तन सम्बद्धि चेतनाअभिवृद्धि गरी यसकाप्रभावहरूसँग अनुकूलितहुने र क्षतिन्यूनीकरण गर्ने क्षमताको विकास गर्ने ।

### ४.१ अनुकूलनतथाविपद्जोखिमन्यूनीकरणकार्यहरुको पहिचानतथाप्राथमिकीकरण

यस विधिअन्तर्गत अनुकूलनकार्यहरुको प्राथमिकीकरण गर्नको लागिविभिन्नआधारहरु जस्तै: प्रभावकारिता, सम्भाव्यता, दीगोपना, खर्चको मितव्ययिता, संकटासन्न घरधुरीमुखी (लक्षितवर्गमुखी) तथामहिलाप्रति संवेदनशिलतानिर्धारण गरिएकाथिए । प्राथमिकीकरणको लागिगणसमा १ देखि ३ सम्मको अङ्कभारको प्रयोग गरिएको थियो । अङ्कभार १ ले उक्तआधारहरु राम्ररी पूरा गर्न नसक्ने भन्ने जनाउँछ, भने अङ्कभार ३ ले आधार राम्ररी पूरा गर्न सक्ने जनाउँछ । खर्चको मितव्ययिताको सम्बन्धमाभने कमखर्चिलोलाई ३अंक र धेरै खर्चिलोलाई १ अंकदिइएको थियो ।

तालिका २३ : तालिका १५ : अनुकूलनकाउपायाहरुको पहिचानतथाप्राथमिकीकरण

जलवायु परिवर्तन र विपद् जोखिमव्यवस्थापनका रणनीति	अनुकूलनकातथाविपद् जोखिमव्यवस्थापनकाउपायाहरु	प्रभावकारिता(१-३)	सम्भाव्यता (१-३)	खर्चको मितव्ययिता(१-३)	विपन्नमुखि(१-३)	महिलामुखि(१-४)	जम्मा	प्राथमिकता स्तर
जलवायुजन्यप्रकोपहरुबाट कृषिबालीतथापशुधनहरुमाहुने क्षतिन्यूनीकरण गर्न जलवायु मैत्रीविउबिजन, प्रविधी,	प्लाष्टिक घरमा तरकारी खेती	३	३	२	३	३	१४	I
	पशु विमाकार्यक्रम	२	३	३	३	२	१३	II
	बालिविमाकार्यक्रम	२	२	२	३	२	११	I



जलवायु परिवर्तन र विपद् जोखिमव्यवस्थापनका रणनीति	अनुकूलनकातथाविपद् जोखिमव्यवस्थापनकाउपायाहरु	प्रभावकारिता(१-३)	सम्भाव्यता (१-३)	खर्चको मितव्ययिता(१-३)	विपन्नमूखि(१-३)	महिलामूखि(१-४)	जम्मा	प्राथमिकता स्तर
क्षमताविकासकातालिम, बीमा र प्राविधिक सहयोग कार्यक्रम सञ्चालन गर्नुका साथै उन्नतनश्लको प्रवर्धन गरी कृषिउत्पादनतथापशु व्यवसायमा वृद्धि गर्ने ।								V
	घरबगैचाकार्यक्रम	२	३	३	३	३	१४	I
	एकिकृत शत्रुजीवव्यवस्थापनतथाजलवायु पाठशाला संचालन गर्ने	३	२	२	२	३	१२	II
	कृषि मौसमी सुचना केन्द्र स्थापना गर्ने	२	३	२	२	२	११	V
	उन्नतजातकाबोकातथा राँगावितरण	२	३	२	२	३	१२	II
	सुख्खा खडेरी सहन सक्न खाद्यप्रजातिउत्पादन गर्ने	३	२	२	२	३	१२	II
	फलफुलतथा तरकारीको खेतीविस्तार	३	२	२	२	३	१२	II
	कोल्ड स्टोर स्थापना	३	२	१	२	२	१०	V
	विउ संकलन केन्द्रको स्थापना गर्ने (विउ वैक)	३	२	१	२	२	१०	V
विपन्नतथा संकटासन्न घरधुरी, समूहतथालक्षितवर्गहरुको वैकल्पिकआम्दानी र खाद्य सुरक्षाको सुनिश्चत गर्न जलवायु उत्थानशिलजीविकोपार्जनकाकार्यक्रमहरु ( फलफुल खेती, रैथाने बाली खेती। कृषिवन, घरबगैचा कार्यक्रम, माहुरी पालन) तर्जुमा गरी कार्यान्वयन गर्ने ।	रैथाने बालीको खेतीविकास गर्ने	२	३	२	२	२	११	I
	नर्सरी स्थापना	३	३	२	२	२	१२	II
	बेमौसमी तरकारी खेती	३	३	२	२	२	१२	I
	घर बगैचाकार्यक्रम	३	३	२	३	३	१४	I
	पशु स्वास्थ्यको शिविर सञ्चालन गर्ने	३	३	२	३	२	१३	II
	डाले तथाभुईँ घाँसको खेतीविस्तार	३	३	२	२	३	१३	I
	व्यावसायिकफलफूल खेतीमा सहयोग	३	३	२	२	२	१२	II
	व्यावसायिकपशुपंक्षीपालनमा सहयोग	३	३	१	२	२	११	V
	गोठ तथाभकारो सुधार कार्यक्रम	३	३	१	२	३	१२	II
स्थानीय स्तरमा उपलब्धजलस्रोतको दीगो व्यवस्थापन, बहुउपयोग र पहुँचविस्तार एवं अभिवृद्धि गर्न खानेपानी, सिँचाई कुलो, सिँचाई पोखरीका साथै पानीकिफायतीसिँचाई प्रविधिहरुको प्रवर्द्धन र विस्तार गर्ने ।	थोपासिँचाईको व्यवस्था	२	३	३	२	३	१३	II
	फिर फिरे सिँचाई	२	२	२	२	२	१०	V
	जुठेला सुधार	२	३	३	३	३	१४	I
	अपलिफ्ट सिँचाई	२	२	२	२	२	१०	V
	सिँचाई पोखरी	२	३	२	२	३	१२	II
	मुहान संरक्षण, खानेपानी योजनानिर्माण	२	३	२	३	३	१३	II

जलवायु परिवर्तन र विपद् जोखिमव्यवस्थापनका रणनीति	अनुकूलनका तथा विपद् जोखिमव्यवस्थापनका उपायाहरु	प्रभावकारिता(१-३)	सम्भाव्यता (१-३)	खर्चको मितव्ययिता(१-३)	विपन्नमुखि(१-३)	महिलामुखि(१-४)	जम्मा	प्राथमिकता स्तर
	तथा मर्मत							
	सिँचाई कुलो निर्माण तथा मर्मत	२	३	२	२	३	१२	II
	ग्याविनतारजाली तथा तटवन्ध	३	३	२	३	२	१३	II
	भलकूलो निर्माण	३	३	२	३	२	१३	II
	छाडा चरिचरण बन्द गर्ने तथा घेरवार	२	३	२	२	२	११	I
	पहिरो तथा वाढीको जोखिम क्षेत्रहरु पहिचान गरी रोकथाम तथा नियन्त्रणका लागि बायोइन्जीनियरिङ्ग विधि अपनाउने ।	२	३	२	२	३	१२	I
	बायोइन्जीनियरिङ्ग विधि अपनाउने	२	२	३	३	२	१२	I
	वनडढेलो न्यूनीकरण गर्न जनचेतनामुलक कार्यक्रमका साथै प्रविधितथातालिमदिई क्षमता अभिवृद्धि गर्ने ।	२	३	३	२	२	१२	II
	अग्नी नियन्त्रण सम्बन्धी जनचेतना प्रदान गर्ने	२	३	३	२	२	१२	I
	वन समितिलाई आगलागी सम्बन्धी तालिम	२	३	३	२	२	१२	I
	अग्नीरेखानि निर्माण गर्ने	२	२	२	२	२	१०	V
	कृषिवनको प्रवर्धन गर्ने	२	२	२	२	२	१०	V
	वायो ब्रिकेट तथा वायोचार निर्माण तालिम	२	२	३	२	३	१२	I
	वनव्यवस्थापन तथा वन संरक्षणका कृषाकलापहरुको माध्यमबाट मिचाहा प्रजातिको नियन्त्रण तथा वनको हैसियतमा बृद्धि गर्नुका साथै वन्यजन्तुहरुको संरक्षण गर्ने ।	३	३	३	२	३	१४	I
	वनव्यवस्थापन तालिम	३	३	३	२	३	१४	I
	वन्यजन्तु तथा पक्षीहरुको अवस्था अध्ययन गर्ने	३	३	२	२	२	१२	II
	संरक्षण पोखरी निर्माण गर्ने	३	३	२	२	२	१२	I
	स्वच्छ उर्जाको पहुँचविस्तारका लागि समुदाय स्तरमा लघु जलविद्युत, सुधारिएको पानी घट्ट, सुधारिएको चुलो लगायतका प्रविधिहरुमा विपन्न वर्गको पहुँचका लागि अनुदानको व्यवस्था गर्ने ।	३	३	२	३	३	१४	I
	सुधारिएको पानी घट्टा निर्माण गर्ने ।	३	३	२	३	३	१४	I
	उज्यालोकालागि सोलार वितरण कार्यक्रम ।	२	३	२	३	३	१३	II
	सुधारिएको चुलो वितरण (फलामे)	२	३	२	३	३	१३	II
	लघु जलविद्युतकेन्द्रको स्थापना/मर्मत/विस्तार	२	२	२	३	३	१२	I
	जलवायु उत्थानशीलभौतिक पूर्वाधारहरुको निर्माण गरी दीगो र भरपर्दो आधारभूत सेवाहरुको पहुँचविस्तार गर्ने ।	३	३	३	२	१	१२	II
	प्राविधिकहरुलाई जलवायु उत्थानशीलभौतिक पूर्वाधार निर्माणका लागि तालिम	३	३	३	२	१	१२	I
	जलवायु परिवर्तन तथा जलवायु उत्थानशील नीति तर्जुमा गर्ने	३	३	३	२	१	१२	I
	सामुदायिक पूर्वाधारहरुको मर्मत सम्भारको नीति तर्जुमा तथा कार्यान्वयन	३	३	३	२	२	१३	II
	स्थानीय समुदायमा जलवायु परिवर्तन सम्बद्धि चेतना अभिवृद्धि गरी	३	३	२	२	२	१२	I
	जलवायु परिवर्तन सम्बन्धी सचेतना अभिवृद्धि गर्ने	३	३	२	२	२	१२	I

जलवायु परिवर्तन र विपद् जोखिमव्यवस्थापनका रणनीति	अनुकूलनकातथाविपद् जोखिमव्यवस्थापनकाउपायाहरु	प्रभावकारिता(१-३)	सम्भाव्यता (१-३)	खर्चको मितव्ययिता(१-३)	विपन्नमूखि(१-३)	महिलामूखि(१-४)	जम्मा	प्राथमिकता स्तर
यसकाप्रभावहरुसँग अनुकूलितहुने र क्षतिन्यूनीकरण गर्ने क्षमताको विकास गर्ने ।	स्थानीयतहमाजलवायु परिवर्तनका ज्ञान केन्द्रको स्थापना	३	३	२	२	२	१२	॥ १
	जलवायु परिवर्तनकाअध्ययनतथा सचेतना सामाग्रीकातयारी तथा प्रसार	३	३	२	२	२	१२	॥ १
	जलवायु परिवर्तन सम्बन्धीविद्यालयकक्षा सञ्चालन	३	३	२	३	२	१३	॥
	जनप्रतिनिधीहरुलाई जलवायु परिवर्तन अनुकूलन सम्बन्धीतालिम	३	३	२	२	२	१२	॥ १

## ४.२ स्थानीय अनुकूलनकार्ययोजनातर्जुमा

वडास्तरी अनुकूलन योजनातयारीगोष्ठीबाट पहिचानभई र गाउँपालिकातहमा संश्लेषण गरीप्राथमिकतामा परेका जलवायु परिवर्तनका दृष्टिकोणले प्राविधिक रुपमा सफल देखिएकाअनुकूलनकाउपायहरुलाई समेट्दै र स्थानीयव्यक्तितथासमुदायद्वारा गरेका अनुकूलनप्रयासहरुलाई उच्चप्राथमिकतामा राख्दै यस अनुकूलन योजनातर्जुमा गरिएको छ । यस बारेकोटा गाउँपालिकाको उच्चप्राथमिकतामा परेको र तत्कालै कार्यन्वयनगर्न आवश्यक देखिएको क्रियाकलापहरु समावेश गरिएका छन् । यस योजनाको बजेटतर्जुमा गाउँपालिकामाविद्यमान दररेट, कार्यक्रमसंग सम्बन्धीतसरकारी निकायहरुसंगको समन्वय र योजनातयारीमा संलग्न स्थानीयव्यक्तिहरु संस्थाहरुको अनुभवको साथै प्राविधिकहरुको सभ्भावतथा सल्लाहकाआधारमा गरिएको छ । यस कार्ययोजनामापहिलो वर्ष रु२६७,०३७,०००।-(२६.४प्रतिशत), दोस्रो वर्ष रु.१६२,९९७,०००।-(१६.१प्रतिशत), तेस्रो वर्ष रु.१९७,४२४,०००।-(१९.५प्रतिशत), चौथो वर्ष रु.१४३,३९६,०००।-(१४.२प्रतिशत) र पाचौ वर्षरु.२०१,२६६,२००।-(१९.९प्रतिशत) गरी जम्मारु१,०१२,०६२,२००।- बराबरकोरकमकार्यक्रमहरुसंचालन गर्नका लागिमावेश गरिएको छ ।

बजेटको संक्षिप्तविवरण तालिका२४मा प्रस्तुत गरिएको छ भने गाउँपालिकातह र वडागत विवरण तालिका २५ देखि तालिका ३४ सम्म प्रस्तुत गरिएको छ ।

तालिका२४ : विषयगतक्षेत्रअनुसारको वार्षिक बजेटको संक्षिप्तविवरण

क्र.सं.	विषयगतक्षेत्र	पहिलो वर्ष	दोस्रो वर्ष	तेस्रो वर्ष	चौथो वर्ष	पाँचौवर्ष	जम्मा
१	कृषितथाखाद्य सुरक्षा	६४६५२	६१५६२	५६९५२	३९३५६	३३५६७	२५६९०९
२	वन, जैविकविविधतातथाजलाधार संरक्षण	१७४९५	२०७०५	२१७६०	१००३०	११७७१.२	६९७६१.२
३	जलतथाउर्जा	१९५४०	१५७९०	१२३९२	७२३०	६२९०	६३९६२
४	स्वास्थ्य, खानेपानीतथा सरसफाई	४२९०	२१४०	४३६०	२६४०	५३३०	१६७००
५	स्थानीय ग्रामिण तथाशहरी बस्ती	२०००	२०००	२०००	२०००	२०००	१००००
६	जलवायुजन्यप्रकोपन्यूनीकरण तथाविपदव्यवस्थापन	३७४५०	३९९५०	४६६५०	३७९००	४३६००	२०४७५०

क्र.सं.	बिषयगतक्षेत्र	पहिलो बर्ष	दोश्रो बर्ष	तेश्रो बर्ष	चौथो बर्ष	पाँचौबर्ष	जम्मा
७	उद्योगयातायाततथाभौतिकपूर्वाधार	१३६६००	३२९५०	४३८५०	३७७५०	४२०५०	२९३२००
८	पर्यटन एवं प्राकृतिकतथा सांस्कृतिक सम्पदा	१५००	०	५०००	५०००	५२०००	६३५००
९	लैंगिक समानतातथा सामाजिक समावेशिता, जीविकोपार्जन र शुसासन	१८८०	६०२०	२४६०	१३५०	१५२०	१३२३०
१०	जनचेतनाअभिवृद्धि तथाक्षमताविकास	१७१०	१८६०	२०६०	८६०	११६०	७६५०
<b>कूलजम्मा</b>		<b>२८७०३७</b>	<b>१८२९९७</b>	<b>१९७४२४</b>	<b>१४३३१६</b>	<b>२०१२८८.२</b>	<b>१०१२०६२.२</b>

तालिकादृष्टः गाउँपालिकातहकाकार्यक्रमतथावर्षे

क्र.सं.	क्रियाकलाप	ईकाइ	परिमाण	प्रतिईका इलागत ( हजारमा )	लाभान्वित घ.घु.	आर्थिक वर्ष										कूलअनुमानित बजेट	कार्यान्वयनहुने स्थान	सहकार्य, समन्वय र जिम्मेवार निकाय
						०७८/०७९		०७९/०८०		०८०/०८१		०८१/०८२		०८२/०८३				
						परिमाण	बजेट	परिमाण	बजेट	परिमाण	बजेट	परिमाण	बजेट	परिमाण	बजेट			
१	<b>कृषितथाखाद्य सुरक्षा</b>																	
१.१	कृषि क्षेत्रमा पर्ने सक्ने जोखिमलाई न्यूनीकरण र यससँग अनुकूलनहुन सहजीकरण गर्ने र कृषिसँग सम्बन्धितजलवायु पूर्व सूचना प्रणाली (Early Warning System) स्थापना गरी कृषकहरूलाई सूचनाप्रवाह गर्ने ।	पटक	१	१०००	३५५७	१	१०००	०	०	०	०	०	०	०	०	१०००	बारेकोट गाउँपालिका	गा.पा., वडा कार्यालयहरु, NCCSP २, अन्य संघ संस्था
१.२	स्थानियश्रोत व्यक्ति तथाअगुवा कृषकलाई प्रशिक्षक प्रशिक्षण तालिम	पटक	२	१५०	२७	१	१५०	१	१५०	०	०	०	०	०	०	३००	बारेकोट गाउँपालिका	गा.पा., वडा कार्यालयहरु, NCCSP २, अन्य संघ संस्था
१.३	पालिका स्तरीय कृषक संजाल गठन तथाक्षमताविकास	पटक	५	५०	१२५	१	५०	१	५०	१	५०	१	५०	१	५०	२५०	बारेकोट गाउँपालिका	गा.पा., वडा कार्यालयहरु, NCCSP २, अन्य संघ संस्था
१.४	पालिका स्तरीय कृषि रणनीति तयारी तथाकार्यान्वयन	पटक	५	२००	३५५७	१	२००	१	२००	१	२००	१	२००	१	२००	१०००	बारेकोट गाउँपालिका	गा.पा., वडा कार्यालयहरु, NCCSP २, अन्य संघ संस्था
१.५	कृषिउपजहरुको बजारीकरणको लागि संकलन केन्द्र, व्यापारी तथा सरोकारवाला बिच समन्वयात्मक बैठक	पटक	१	५०	७५	०	०	०	०	१	५०	०	०	०	०	५०	बारेकोट गाउँपालिका	गा.पा., वडा कार्यालयहरु, NCCSP २, संकलन केन्द्र, अन्य संघ संस्था

क्र.सं.	पिकाकलाप	ईकाइ	परिमाण	प्रतिईका इलागत ( हजारमा )	लाभान्वित घ.घु.	आर्थिक बर्ष										कूलअनुमानित बजेट	कार्यान्वयनहुने स्थान	सहकार्य, समन्वय र जिम्मेवार निकाय
						०७८/०७९		०७९/०८०		०८०/०८१		०८१/०८२		०८२/०८३				
						परिमाण	बजेट	परिमाण	बजेट	परिमाण	बजेट	परिमाण	बजेट	परिमाण	बजेट			
१.६	संकलन केन्द्रको व्यवस्थापन समितिहरुको क्षमताविकास	पटक	३	५०	७५	०	०	०	०	१	५०	१	५०	१	५०	१५०	बारेकोट गाउँपालिका	गा.पा., वडा कार्यालयहरु, NCCSP २, संकलन केन्द्र,अन्य संघ संस्था
	<b>जम्मा</b>						१४००		४००		३५०		३००		३००	२७५०		
<b>२</b>	<b>वन, जैविकबिबिधतातथाजलाधार संरक्षण</b>																	
२.१	वनविकास र जडीबुटी प्रवर्द्धन नीतितर्जुमा	ओटा	१	१००	३५५७	१	१००	०	०	०	०	०	०	०	०	१००	बारेकोट गाउँपालिका	गा.पा., वडा कार्यालय,सब डिभिजन वनकार्यालय, NCCSP २, अन्य संघ संस्था
२.२	जडिबुटी प्रशोधनउद्योग स्थापना	ओटा	१	१०००	२००	०	०	०	०	१	१०००	०	०	०	०	१०००	बारेकोट गाउँपालिका	गा.पा., वडा कार्यालय,सब डिभिजन वनकार्यालय, NCCSP २, अन्य संघ संस्था
२.३	गाउँपालिकामाभएकाजैविकबिबिधता सम्बन्धीखोज तथाअध्ययन (वनस्पती, जडिबुटी, पंक्षीतथावन्यजन्तु)	पटक	४	५००	३५५७	०	०	१	५००	१	५००	१	५००	१	५००	२०००	सवै वस्तीहरुमा	गा.पा., वडा कार्यालय,सब डिभिजन वनकार्यालय, सा.व., NCCSP २, अन्य संघ संस्था

क्र.सं.	क्रियाकलाप	ईकाइ	परिमाण	प्रतिईका इलागत ( हजारमा )	लाभान्वित घ.धु.	आर्थिक बर्ष										कूलअनुमानित बजेट	कार्यान्वयनहुने स्थान	सहकार्य, समन्वय र जिम्मेवार निकाय
						०७८/०७९		०७९/०८०		०८०/०८१		०८१/०८२		०८२/०८३				
						परिमाण	बजेट	परिमाण	बजेट	परिमाण	बजेट	परिमाण	बजेट	परिमाण	बजेट			
२.४	रेडपाण्डा सम्बन्धीखोज तथाअध्ययन ( वनस्पती, जडिवुटी, पंक्षीतथावन्यजन्तु)	पटक	१	५००	३५५७	१	५००	०	०	०	०	०	०	०	०	५००	सवै वस्तीहरुमा	गा.पा., वडा कार्यालय,सव डिभिजन वनकार्यालय, सा.व., NCCSP २, अन्य संघ संस्था
२.५	रेडपाण्डा संरक्षणको लागिजनचेतनामूलककार्यक्रम	पटक	५	५०	३५५७	१	५०	१	५०	१	५०	१	५०	१	५०	२५०	सवै वस्तीहरुमा	गा.पा., वडा कार्यालय,सव डिभिजन वनकार्यालय, सा.व., NCCSP २, अन्य संघ संस्था
२.६	अग्नी नियन्त्रण तथा डढेलो नियन्त्रणका लागि सचेतनाअभियान ।	पटक	५	५०	३५५७	१	५०	१	५०	१	५०	१	५०	१	५०	२५०	वारेकोट गाउँपालिका	गा.पा., वडा कार्यालय,सव डिभिजन वनकार्यालय, सा.व., NCCSP २, अन्य संघ संस्था
२.७	पालिका स्तरीय डढेलो नियन्त्रण तालिमतथाऔजार खरिद	पटक	५	५०	१००	१	५०	१	५०	१	५०	१	५०	१	५०	२५०	वारेकोट गाउँपालिका	गा.पा., वडा कार्यालय,सव डिभिजन वनकार्यालय, सा.व., NCCSP २, अन्य संघ संस्था

क्र.सं.	क्रियाकलाप	ईकाइ	परिमाण	प्रतिईका इलागत ( हजारमा )	लाभान्वित घ.घु.	आर्थिक बर्ष										कूलअनुमानित बजेट	कार्यान्वयनहुने स्थान	सहकार्य, समन्वय र जिम्मेवार निकाय
						०७८/०७९		०७९/०८०		०८०/०८१		०८१/०८२		०८२/०८३				
						परिमाण	बजेट	परिमाण	बजेट	परिमाण	बजेट	परिमाण	बजेट	परिमाण	बजेट			
२.७	सामुदायिकउपभोक्ता समूहहरुको जलवायु अनुकुलन योजना सहितको कार्ययोजनानविकरणमा सहयोग	पटक	५	५०	१००	१	५०	१	५०	१	५०	१	५०	१	५०	२५०	आवश्यक सा.व.मा	गा.पा., वडा कार्यालय,सव डिभिजन वनकार्यालय, सा.व., NCCSP २, अन्य संघ संस्था
	<b>जम्मा</b>						८००		७००		१७००		७००		७००	४६००		
<b>३</b>	<b>जलतथाउर्जा</b>																	
३.१	जलस्रोत ऐनतथाकार्यविधिको समिक्षा	पटक	२	५०	२५	१	५०	०	०	१	५०	०	०	०	०	१००	खारी	गा.पा., वडा कार्यालय, NCCSP २, अन्य संघ संस्था
	<b>जम्मा</b>						५०		०		५०		०		०	१००		
<b>४</b>	<b>स्वास्थ्य, खानेपानीतथा सरसफाई</b>																	
४.१	सरुवा रोग नियन्त्रणका लागि स्वास्थ्य संस्थाहरुको संरचना सुदृढिकरण	ओटा	९	५००	३५५७	१	५००	१	५००	२	१०००	२	१०००	३	१५००	४५००	वडा कार्यालय वापायक पर्ने स्थान	गा.पा., वडा कार्यालय, स्वास्थ्यशाखा, NCCSP २, अन्य संघ संस्था
	<b>जम्मा</b>						५००		५००		१०००		१०००		१५००	४५००		
<b>५</b>	<b>स्थानीय ग्रामिण तथाशहरी बस्ती</b>																	



क्र.सं.	क्रियाकलाप	ईकाइ	परिमाण	प्रतिईका इलागत ( हजारमा )	लाभान्वित घ.धु.	आर्थिक बर्ष										कूलअनुमानित बजेट	कार्यान्वयनहुने स्थान	सहकार्य, समन्वय र जिम्मेवार निकाय
						०७८/०७९		०७९/०८०		०८०/०८१		०८१/०८२		०८२/०८३				
						परिमाण	बजेट	परिमाण	बजेट	परिमाण	बजेट	परिमाण	बजेट	परिमाण	बजेट			
५.१	खरका छाना मुक्त गाउँपालिका अभियान अन्तर्गत अतिविपन्न परिवारलाई तीनका छाना भएको घर बनाउन सहयोग	ओटा	२००	५०	२५०	४०	२०००	४०	२०००	४०	२०००	४०	२०००	४०	२०००	१००००	आवश्यक सबै वस्तीहरुमा	गा.पा., वडा कार्यालय, NCCSP २, अन्य संघ संस्था
	<b>जम्मा</b>						२०००		२०००		२०००		२०००		२०००	१००००		
<b>६</b>	<b>जलवायुजन्य प्रकोप न्यूनीकरण तथा विपदव्यवस्थापन</b>																	
६.१	स्थानीय विपदव्यवस्थापन समितिलाई तालिम तथा प्रविधि सहयोग	पटक	५	५०	१४५	१	५०	१	५०	१	५०	१	५०	१	५०	२५०	बारेकोट गाउँपालिका	गा.पा., वडा कार्यालय, NCCSP २, अन्य संघ संस्था
६.२	स्थानीय विपदव्यवस्थापन कोषको सबलीकरण	पटक	१	५००	१००	०	०	१	५००	०	०	०	०	०	०	५००	<b>बारेकोट गाउँपालिका</b>	गा.पा., वडा कार्यालय, NCCSP २, अन्य संघ संस्था
	<b>जम्मा</b>						५०		५५०		५०		५०		५०	७५०		
<b>७</b>	<b>उद्योग, यातायात तथा भौतिक पूर्वाधार</b>																	
७.१	गाउँपालिकाका प्राविधिकहरुलाई वायोयन्जिनरिङ प्रविधि सम्बन्धी तालिम	पटक	३	१००	१०	१	१००	०	०	१	१००	०	०	१	१००	३००	बारेकोट गाउँपालिका	गा.पा., वडा कार्यालय, NCCSP २, अन्य संघ संस्था
७.२	जलवायु उत्थान शिलपूर्वाधार निर्माणका लागि गाउँपालिकाका प्राविधिकहरुलाई DPR तयारी सम्बन्धी तालिम	पटक	१	२००	१०	०	०	१	२००	०	०		०		०	२००	बारेकोट गाउँपालिका	गा.पा., वडा कार्यालय, NCCSP २, अन्य संघ संस्था

क्र.सं.	ीक्रयाकलाप	ईकाइ	परिमाण	प्रतिईका इलागत ( हजारमा )	लाभान्वित घ.धु.	आर्थिक वर्ष										कूलअनुमानित बजेट	कार्यान्वयनहुने स्थान	सहकार्य, समन्वय र जिम्मेवार निकाय
						०७८/०७९		०७९/०८०		०८०/०८१		०८१/०८२		०८२/०८३				
						परिमाण	बजेट	परिमाण	बजेट	परिमाण	बजेट	परिमाण	बजेट	परिमाण	बजेट			
७.३	उत्थानशिलपूर्वाधारका लागि मर्मत सम्भार कार्यविधितर्जुमा तथाकार्यान्वयन	ओटा	१	१००		१	१००	०	०	०	०	०	०	०	०	१००	बारेकोट गाउँपालिका	गा.पा., वडा कार्यालय, NCCSP २, अन्य संघ संस्था
	जम्मा						२००		२००		१००		०		१००	६००		
८	पर्यटन एवं प्राकृतिकतथा सांस्कृतिक सम्पदा																	
८.१	गाउँपालिका स्तरीय पर्यटन रणनीति तर्जुमा	स्थान	१	२००		०	०	१	२००	०	०	०	०	०	०	२००	बारेकोट गाउँपालिका	गा.पा., वडा कार्यालय, NCCSP २, अन्य संघ संस्था
८.२	संकटासन्न महिलातथाविपन्न घरधुरीहरुलाई पर्यटनमा आधारित स्वरोजार कार्यक्रम	पटक	२	१०००	४०	०	०	१	१०००	०	०	१	१०००	०	०	२०००	बारेकोट गाउँपालिका	गा.पा., वडा कार्यालय, NCCSP २, अन्य संघ संस्था
८.३	पर्यटन विश्राम गृह निर्माण	पटक	१	३०००		०	०	०	०	१	३०००	०	०	०	०	३०००	साईकुवारी	गा.पा., वडा कार्यालय, NCCSP २, अन्य संघ संस्था
	जम्मा						०		०		३०००		०		०	३०००		
९	लैंगिक समानतातथा सामाजिक समावेशिता, जीबिकोपार्जन र श्सासन																	
९.१	स्थानीय लघु उद्यमीहरुलाई बजारसँग लिंकेजकालागिउपयुक्तकार्यक्रम	पटक	५	२००	१००	१	२००	१	२००	१	२००	१	२००	१	२००	१०००	बारेकोट गाउँपालिका	गा.पा., वडा कार्यालय, NCCSP २, अन्य संघ संस्था
९.२	महिलातथाविपन्नवर्गलाई बाँस तथानिगांलोको विभिन्न सामाग्रीबनाउने तालिम	पटक	२	३००	१००	१	३००	०	०	१	३००	०	०	०	०	६००	बारेकोट गाउँपालिका	गा.पा., वडा कार्यालय, NCCSP २, अन्य संघ संस्था
	जम्मा						३००		०		३००		०		०	६००		
१०	जनचेतनाअभिवृद्धि तथाक्षमताविकास																	

क्र.सं.	प्रीक्रयाकलाप	ईकाइ	परिमाण	प्रतिईका इलागत ( हजारमा )	लाभान्वित घ.घु.	आर्थिक बर्ष										कूलअनुमानित बजेट	कार्यान्वयनहुने स्थान	सहकार्य, समन्वय र जिम्मेवार निकाय
						०७८/०७९		०७९/०८०		०८०/०८१		०८१/०८२		०८२/०८३				
						परिमाण	बजेट	परिमाण	बजेट	परिमाण	बजेट	परिमाण	बजेट	परिमाण	बजेट			
१०.१	गाउँपालिका स्तरीय जलवायु परिवर्तन ज्ञान केन्द्रको स्थापना		१	२००	५५०	०	०	१	२००	०	०	०	०	०	०	२००	गाउँपालिकाको कार्यालय	गा.पा., वडा कार्यालय, NCCSP २, अन्य संघ संस्था
१०.२	जलवायु परिवर्तन अनुकूलनकाप्रयासहरु भएको ठाउँमा अबलोकन भ्रमण	पटक	१	३००		०	०	०	०	०	०	०	०	१	३००	३००	अनुकूलनका प्रयासहरु भएको ठाउँमा	गा.पा., वडा कार्यालय, NCCSP २, अन्य संघ संस्था
१०.४	तथ्यमाआधारित जलवायु परिवर्तन उत्थानशील योजना छनौटको लागि कार्यपालिका सदस्यहरुको क्षमताविकास	पटक	५	५०		१	५०	१	५०	१	५०	१	५०	१	५०	२५०	बारेकोट गाउँपालिका	गा.पा., वडा कार्यालय, NCCSP २, अन्य संघ संस्था
१०.५	सरोकारवालाहरुबाट संयुक्तअनुगमनतथामूल्यांकन	पटक	५	३०		१	३०	१	३०	१	३०	१	३०	१	३०	१५०	बारेकोट गाउँपालिका	गा.पा., वडा कार्यालय, NCCSP २, अन्य संघ संस्था
१०.६	लापाकार्यान्वयनको लागि अभिमुखीकरण गोष्ठी	पटक	१	५०		१	५०	०	०	०	०	०	०	०	०	५०	बारेकोट गाउँपालिका	गा.पा., वडा कार्यालय, NCCSP २, अन्य संघ संस्था
१०.६	लापाकार्यान्वयनको बार्षिक समिक्षागोष्ठी	पटक	५	५०		१	५०	१	५०	१	५०	१	५०	१	५०	२५०	बारेकोट गाउँपालिका	गा.पा., वडा कार्यालय, NCCSP २, अन्य संघ संस्था
	<b>जम्मा</b>						१८०		३३०		१३०		१३०		४३०	१२००		
	<b>कूलजम्मा</b>						५४८०		४६८०		८६८०		४१८०		५०८०	२८१००		

तालिकाइट : वडा नं. ३ का कार्यक्रम तथा बजेट

क्र.सं.	क्रियाकलाप	ईकाइ	परिमाण	प्रतिईका इलागत ( हजारमा)	लाभानि वत घ.घु.	आर्थिक बर्ष										कूलअ नुमानि त बजेट	कार्यान्वयनहु ने स्थान	सहकार्य, समन्वय र जिम्मेवार निकाय
						०७८/०७९		०७९/०८०		०८०/०८१		०८१/०८२		०८२/०८३				
						परिमा ण	बजेट	परिमा ण	बजेट	परिमा ण	बजेट	परिमा ण	बजेट	परिमा ण	बजेट			
१	कृषितथाखाद्य सुरक्षा																	
१.१	कृषकहरुको जोखिमन्यूनीकरणको लागिपशु विमा (वाखा)	ओटा	२५००	०।३	५००	५००	१५०	५००	१५०	५००	१५०	५००	१५०	५००	१५०	७५०	वडा भरी	गा.पा., वडा कार्यालय, NCCSP २, अन्य संघ संस्था
१.२	कृषकहरुको जोखिमन्यूनीकरणको लागिपशु विमा (भैसी)	ओटा	२००	१।८	२००	५०	९०	५०	५०	५०	९०	३०	५४	२०	३६	३२०	वडा भरी	गा.पा., वडा कार्यालय, NCCSP २, अन्य संघ संस्था
१.३	व्यवसायिक भैसी पालनतालिम	पटक	५	२०	१२५	१	२०	१	२०	१	२०	१	२०	१	२०	१००	वडा कार्यालय वापायक पर्ने स्थान	गा.पा., वडा कार्यालय, NCCSP २, अन्य संघ संस्था
१.४	व्यवसायिकवाखापालनतालिम	पटक	५	२०	१२५	१	२०	१	२०	१	२०	१	२०	१	२०	१००	वडा कार्यालय वापायक पर्ने स्थान	गा.पा., वडा कार्यालय, NCCSP २, अन्य संघ संस्था
१.५	पशु स्वास्थ्यसिविर	पटक	५	५०	५००	१	५०	१	५०	१	५०	१	५०	१	५०	२५०	वडा कार्यालय वापायक पर्ने स्थान	गा.पा., वडा कार्यालय, NCCSP २, अन्य संघ संस्था
१.६	भकारो सुधार	ओटा	२००	२५	२००	५०	१२५०	५०	१२५०	५०	१२५०	५०	१२५०	०	०	५०००	सवै वस्तीहरुमा	गा.पा., वडा कार्यालय, NCCSP २, अन्य संघ संस्था
१.७	वाखाको खोर सुधार	ओटा	४००	१५	४००	५०	७५०	५०	७५०	१००	१५००	१००	१५००	१००	१५००	६०००	सवै वस्तीहरुमा	गा.पा., वडा कार्यालय, NCCSP २, अन्य संघ संस्था

क्र.सं.	ीक्रयाकलाप	ईकाइ	परिमाण	प्रतिईका इलागत ( हजारमा)	लाभानि वत घ.घु.	आर्थिक बर्ष										कूलअ नुमानि त बजेट	कार्यान्वयनहु ने स्थान	सहकार्य, समन्वय र जिम्मेवार निकाय
						०७८/०७९		०७९/०८०		०८०/०८१		०८१/०८२		०८२/०८३				
						परिमा ण	बजेट	परिमा ण	बजेट	परिमा ण	बजेट	परिमा ण	बजेट	परिमा ण	बजेट			
																		संस्था
१.८	नश्ल सुधार (बोका) बोयर	गोटा	१२	३०	४००	३	९०	३	९०	२	६०	२	६०	२	६०	३६०	सबै वस्तीहरुमा	गा.पा., वडा कार्यालय, NCCSP २, अन्य संघ संस्था
१.९	नश्ल सुधार (उन्नत राँगा)	गोटा	५	८०	२००	१	८०	१	८०	१	८०	१	८०	१	८०	४००	सबै वस्तीहरुमा	गा.पा., वडा कार्यालय, NCCSP २, अन्य संघ संस्था
१.१०	अगुवाकृषक तयारी तालिम	पटक	२	५०	५०	१	५०	१	५०	०	०	०	०	०	०	१००	सबै वस्तीहरुमा	गा.पा., वडा कार्यालय, NCCSP २, अन्य संघ संस्था
१.११	प्राङ्गारिक मलतथाजैविकविषादीतयारी तालिम	पटक	६	२०	१५०	२	४०	१	२०	१	२०	१	२०	१	२०	१२०	बयला, कोटिली, सिनाकोट, आगर, धौलाकोट, सिर्पाचौर	गा.पा., वडा कार्यालय, NCCSP २, अन्य संघ संस्था
१.१२	स्थानीयकुखुरापालन सम्बन्धीतालिम	पटक	६	२०	१२०	२	४०	२	४०	२	४०	०	०	०	०	१२०	बयला, कोटिली, सिनाकोट, आगर, धौलाकोट, सिर्पाचौर	गा.पा., वडा कार्यालय, NCCSP २, अन्य संघ संस्था
१.१३	माटो परिक्षण शिविर तथा माटोको उपचार	पटक	२	१००	५००	१	१००	०	०	१	१००	०	०	०	०	२००	रामीडाँडा वाअन्यपाएक पर्ने स्थान	गा.पा., वडा कार्यालय, NCCSP २, अन्य संघ

क्र.सं.	ीक्रयाकलाप	ईकाइ	परिमाण	प्रतिईका इलागत ( हजारमा)	लाभानि वत घ.घु.	आर्थिक बर्ष										कूलअ नुमानि त बजेट	कार्यान्वयनहु ने स्थान	सहकार्य, समन्वय र जिम्मेवार निकाय
						०७८/०७९		०७९/०८०		०८०/०८१		०८१/०८२		०८२/०८३				
						परिमा ण	बजेट	परिमा ण	बजेट	परिमा ण	बजेट	परिमा ण	बजेट	परिमा ण	बजेट			
																		संस्था
१.१४	अगुवाकृषकलाई ब्यवसायिक नर्सरी र तरकारी उत्पादन सम्बन्धीतालिम	पटक	२	३०	५०	०	०	१	३०	१	३०	०	०	०	०	६०	रामीडाँडा वाअन्यपाएक पर्ने स्थान	गा.पा., वडा कार्यालय, NCCSP २, अन्य संघ संस्था
१.१५	IPM पाठशाला सञ्चालनतथाप्रदर्शनी	वटा	५	५०	१५०	१	५०	१	५०	१	५०	१	५०	१	५०	२५०	बयला, कोटिली, सिनाकोट, आगर, धौलाकोट, सिर्पाचौर	गा.पा., वडा कार्यालय, NCCSP २, अन्य संघ संस्था
१.१६	वमौषमी तरकारी खेतीकालागि प्लाष्टिक घर सहितथोपा सिंचाई प्रविधि	वटा	१००	२०	१००	२०	४००	२०	४००	२०	४००	२०	४००	२०	४००	२०००	सवै वस्तीहरुमा	गा.पा., वडा कार्यालय, NCCSP २, अन्य संघ संस्था
१.१७	तरकारी तथाफलफूलकाविरुवाउत्पादनकालागि नर्सरी स्थापनामा सहयोग	पटक	८	५०	८	४	२००	४	२००	०	०	०	०	०	०	४००	सवै वस्तीहरुमा	गा.पा., वडा कार्यालय, NCCSP २, अन्य संघ संस्था
१.१८	संकटासन्न घरधुरीहरुको पोषण सुधारका लागि १ घर १ घर वगैचाकार्यक्रममा संचालन गर्ने	पटक	७००	५	७००	३५०	१७५०	३५०	१७५०	०	०	०	०	०	०	३५००	सवै वस्तीहरुमा	गा.पा., वडा कार्यालय, NCCSP २, अन्य संघ संस्था

क्र.सं.	ीक्रयाकलाप	ईकाइ	परिमाण	प्रतिईका इलागत ( हजारमा)	लाभानि वत घ.घु.	आर्थिक बर्ष										कूलअ नुमानि त बजेट	कार्यान्वयनहु ने स्थान	सहकार्य, समन्वय र जिम्मेवार निकाय
						०७८/०७९		०७९/०८०		०८०/०८१		०८१/०८२		०८२/०८३				
						परिमा ण	बजेट	परिमा ण	बजेट	परिमा ण	बजेट	परिमा ण	बजेट	परिमा ण	बजेट			
१.१९	घास रोपणका लागिबिउँतथाबिरुवाखरिदमा सहयोग (भुइँ घाँस तथा डाले घाँस)	रोपनी	५००	५	५००	१००	५००	१००	५००	१००	५००	१००	५००	१००	५००	२५००	सवै वस्तीहरुमा	गा.पा., वडा कार्यालय, NCCSP २, अन्य संघ संस्था
१.२०	घर बगैँचाको लागिफलफुलकाबिरुवावितरण ( कागती, किबिहलुवावेद आदि )	वटा	५०० ०	०।२	५००	१०० ०	२००	१०० ०	२००	१०० ०	२००	१०० ०	२००	१०० ०	२००	१०००	सवै वस्तीहरुमा	गा.पा., वडा कार्यालय, NCCSP २, अन्य संघ संस्था
१.२१	व्यवसायिककवि खेतीको लागिबिरुवाखरिद	वटा	६०००	०।५	२००	२०० ०	१०० ०	२०० ०	१०० ०	२०० ०	१०० ०	०	०	०	०	३०००	सवै वस्तीहरुमा	गा.पा., वडा कार्यालय, NCCSP २, अन्य संघ संस्था
१.२२	बिउँ भण्डारणका लागि सिड बिन खरिद तथावितरण	वटा	५००	३	५००	१००	३००	१००	३००	१००	३००	१००	३००	१००	३००	१५००	सवै वस्तीहरुमा	गा.पा., वडा कार्यालय, NCCSP २, अन्य संघ संस्था
१.२३	कृषिउपजको बजारीकरणको लागि संकलन केन्द्रको स्थापनातथाव्यवस्थापन समिति गठन	पटक	१	५००		०	०	०	०	१	५००	०	०	०	०	५००	रामीडाँडा	गा.पा., वडा कार्यालय, NCCSP २, अन्य संघ संस्था
१.२४	संकलन केन्द्रको व्यवस्थापन समितिको क्षमताविकास	पटक	१	५०		०	०	०	०	१	५०	०	०	०	०	५०	रामीडाँडा	गा.पा., वडा कार्यालय, NCCSP २, अन्य संघ संस्था

क्र.सं.	ीक्रयाकलाप	ईकाइ	परिमाण	प्रतिईका इलागत ( हजारमा)	लाभानि वत घ.घु.	आर्थिक वर्ष										कूलअ नुमानि त बजेट	कार्यान्वयनहु ने स्थान	सहकार्य, समन्वय र जिम्मेवार निकाय	
						०७८/०७९		०७९/०८०		०८०/०८१		०८१/०८२		०८२/०८३					
						परिमा ण	बजेट	परिमा ण	बजेट	परिमा ण	बजेट	परिमा ण	बजेट	परिमा ण	बजेट				
	जम्मा						७१३०		७०० ०		६४१०		४६५ ४		३३८ ६	२८५ ८०			
२	वन, जैविकबिबिधतातथाजलाधार संरक्षण																		
२.१	वहुउद्देशिय नर्सरी स्थापना	ओटा	१	४००	५००	१	४००		०		०	०	०	०	०	४००	रामीडाँडा	गा.पा., वडा कार्यालय, NCCSP २, अन्य संघ संस्था	
२.२	ओखरखेतीको लागिबिरुवाखरिद	ओटा	१५०० ०	०।५	२००	५०० ०	२५० ०	५०० ०	२५० ०	५०० ०	२५० ०	०	०	०	०	७५००	सवै भरी वडा	गा.पा., वडा कार्यालय, NCCSP २, अन्य संघ संस्था	
२.३	टिमुर खेतीको लागिबिरुवाखरिद	ओटा	२०० ००	०।३	२००	०	०	१०० ००	३०० ०	१०० ००	३०००	०	०	०	०	६०००	सवै भरी वडा	गा.पा., वडा कार्यालय, NCCSP २, अन्य संघ संस्था	
२.४	ओखरको बगैचा व्यवस्थापन सम्बन्धीतालिम	ओटा	६	३०	१५०	०	०	२	६०	२	६०	२	६०		०	१८०	बयला, कोटिली, सिनाकोट, आगर, धौलाकोट, सिर्पाचौर	गा.पा., वडा कार्यालय, NCCSP २, अन्य संघ संस्था	
२.५	वनक्षेत्रभित्रखालितथानाङ्गो भागमा वृक्षारोपण	हेक्टर	५०	२०	५००	१०	२००	१०	२००	१०	२००	१०	२००	१०	२००	१०००	सामुदायिकवनको खालीभागमा	गा.पा., वडा कार्यालय, NCCSP २, अन्य संघ संस्था	
२.६	सामुदायिकवनकाउपभोक्तालाई दिगो वनव्यवस्थापनतालिमतथा सामाग्री सहयोग	पटक	१४	३०	३००	३	९०	३	९०	३	९०	३	९०	२	६०	४२०	सा.व.का उपभोक्ताहरु लाई पाएक पने स्थान	गा.पा., वडा कार्यालय, NCCSP २, अन्य संघ संस्था	



क्र.सं.	पिकाकलाप	ईकाइ	परमाण	प्रतिईका इलागत ( हजारमा)	लाभानि वत घ.घु.	आर्थिक बर्ष										कूलअ नुमानि त बजेट	कार्यान्वयनहु ने स्थान	सहकार्य, समन्वय र जिम्मेवार निकाय
						०७८/०७९		०७९/०८०		०८०/०८१		०८१/०८२		०८२/०८३				
						परिमा ण	बजेट	परिमा ण	बजेट	परिमा ण	बजेट	परिमा ण	बजेट	परिमा ण	बजेट			
२.७	डहेलो नियन्त्रणका लागि सचेतनाकार्यक्रम (नाटक, रेडियो, एफएमबाट सुचना प्रसारण) विद्यालयमानिवन्ध, वक्तृत्वकलाप्रतियोगिता	पटक	५	२०	५००	१	२०	१	२०	१	२०	१	२०	१	२०	१००	रेडियो, माध्यामिकविद्यालय	गा.पा., वडा कार्यालय, NCCSP २, अन्य संघ संस्था
२.८	परम्परागत सुख्खापोखरीहरुको शंरक्षण / रिचाज पोखरी निर्माण	ओटा	७	१००		२	२००	२	२००	१	१००	१	१००	१	१००	७००	प्रत्येक सा.व.मा कम्तिमा ११ वटा	गा.पा., वडा कार्यालय, NCCSP २, अन्य संघ संस्था
२.९	वायोब्रिकेट तथावायोचार निर्माण सम्बन्धितालिम	पटक	०	२५			०		०		०		०		०	०	रामीडाँडा	गा.पा., वडा कार्यालय, NCCSP २, अन्य संघ संस्था
	<b>जम्मा</b>						३४१ ०		६०७ ०		५९७ ०		४७०		३६०	१६३० ०		
<b>३</b>	<b>जलतथाउर्जा</b>																	
३.१	पक्किसिंचाई पोखरी निर्माण	ओटा	३	२५०	१००	१	२५०	१	२५०	१	२५०		०		०	७५०	धौलाकोट, बयला, सिनाकोट	गा.पा., वडा कार्यालय, NCCSP २, अन्य संघ संस्था
३.२	खानेपानीमुहान संरक्षण	ओटा	२	१६००	५३३	१	१६००	१	१६००	०	०	०	०	०	०	३२००	नौमुलीमुहान, कैलाशमुहान	गा.पा., वडा कार्यालय, NCCSP २, अन्य संघ संस्था
३.३	विद्युतको कूलो मर्मत तथालाइनविस्तार	ओटा	१	१०००	५३३	१	१०००	०	०	०	०	०	०	०	०	१०००	रामिडाँडा, मछेना	गा.पा., वडा कार्यालय, NCCSP २, अन्य संघ संस्था

क्र.सं.	ीक्रयाकलाप	ईकाइ	परिमाण	प्रतिईका इलागत ( हजारमा)	लाभानि वत घ.घु.	आर्थिक बर्ष										कूलअ नुमानि त बजेट	कार्यान्वयनहु ने स्थान	सहकार्य, समन्वय र जिम्मेवार निकाय
						०७८/०७९		०७९/०८०		०८०/०८१		०८१/०८२		०८२/०८३				
						परिमा ण	बजेट	परिमा ण	बजेट	परिमा ण	बजेट	परिमा ण	बजेट	परिमा ण	बजेट			
३.४	सुधारिएको फलामे चुलो वितरण	ओटा	३००	१०	३००	०	०	१००	१००	१००	१००	१००	१००	०	०	३०००	सवै वस्तीहरुमा	गा.पा., वडा कार्यालय, NCCSP २, अन्य संघ संस्था
३.५	सुधारिएको घट्ट निर्माणमा सहयोग	ओटा	१४	१०	१४	४	४०	४	४०	२	२०	२	२०	२	२०	१४०	सवै वस्तीहरुमा	गा.पा., वडा कार्यालय, NCCSP २, अन्य संघ संस्था
३.६	गोबरग्यास प्लान्ट निर्माण	ओटा	२०	५०	२०	०	०	०	०	५	२५०	५	२५०	१०	५००	१०००	सवै वस्तीहरुमा ईच्छुक घरधुरीमा	गा.पा., वडा कार्यालय, NCCSP २, अन्य संघ संस्था
	<b>जम्मा</b>						२८९ ०		२८९ ०		१५२०		१२७ ०		५२०	९०९ ०		
<b>४</b>	<b>स्वास्थ्य, खानेपानीतथा सरसफाई</b>																	
५.१	स्ट्रेचर खरिद	ओटा	३०	२०	५५०	१०	२००	०	०	१०	२००	०	०	१०	२००	६००	प्रत्येक वस्ती र स्वास्थ्य चौकी	गा.पा., वडा कार्यालय, स्वास्थ्य चौकी, NCCSP २, अन्य संघ संस्था
५.२	सुनौलो हजार दिनकाआमाहरुलाई पोषण सम्बन्धितालिम	पटक	५	२०		१	२०	१	२०	१	२०	१	२०	१	२०	१००	रामीडाँडा	गा.पा., वडा कार्यालय, स्वास्थ्य चौकी, NCCSP २, अन्य संघ संस्था

क्र.सं.	ीक्रयाकलाप	ईकाइ	परिमाण	प्रतिईका इलागत ( हजारमा)	लाभानि वत घ.घु.	आर्थिक बर्ष										कूलअ नुमानि त बजेट	कार्यान्वयनहु ने स्थान	सहकार्य, समन्वय र जिम्मेवार निकाय	
						०७८/०७९		०७९/०८०		०८०/०८१		०८१/०८२		०८२/०८३					
						परिमा ण	बजेट	परिमा ण	बजेट	परिमा ण	बजेट	परिमा ण	बजेट	परिमा ण	बजेट				
५.३	जन चेतनामुलककार्यक्रम (सरसफाई, मानव रोग, सरुवा रोग, खोप), कोभिड -१९)	पटक	४५	२०		९	१८०	९	१८०	९	१८०	९	१८०	९	१८०	९००	प्रत्येक वस्तीमा	गा.पा., वडा कार्यालय, स्वास्थ्य चौकी, NCCSP २, अन्य संघ संस्था	
५.४	प्राथमिकउपचार सम्बन्धीतालिमतथाअतिआवश्यकऔषधि सहितFirst Aid KIT बितरण	ओटा	२	५०		१	५०		०		०		०	१	५०	१००	स्वास्थ्य चौकी	गा.पा., वडा कार्यालय, स्वास्थ्य चौकी, NCCSP २, अन्य संघ संस्था	
<b>जम्मा</b>							४५०		२००		४००		२००		४५०	१७००			
<b>५</b>	<b>स्थानीय ग्रामिण तथाशहरी बस्ती</b>																		
			०				०		०		०		०		०	०			
<b>जम्मा</b>							०		०		०		०		०	०			
<b>६</b>	<b>जलवायुजन्यप्रकोपन्यूनीकरण तथाबिपदब्यबस्थापन</b>																		
६.१	भू-क्षय नियन्त्रणका लागिपक्कीभलकुलो निर्माण	स्थान	१	८००	५५	१	८००	०	०	०	०	०	०	०	०	८००	तलिआगर	गा.पा., वडा कार्यालय, NCCSP २, अन्य संघ संस्था	
६.२	भू-क्षय नियन्त्रणका लागिकच्चीभलकुलो निर्माण	स्थान	८	३००	३५०	२	६००	२	६००	२	६००	१	३००	१	३००	२४० ०	तलिआगर बाहेकका सबै बस्तीमा	गा.पा., वडा कार्यालय, NCCSP २, अन्य संघ संस्था	
६.३	वाढी नियन्त्रणका लागी तटबन्ध निर्माण	स्थान	९	१५००	५००	२	३०० ०	२	३०० ०	२	३०००	२	३०० ०	१	१५० ०	१३५० ०	सबै वडाका आवश्यक स्थानहरुमा	गा.पा., वडा कार्यालय, NCCSP २, अन्य संघ	

क्र.सं.	ीक्रयाकलाप	ईकाइ	परिमाण	प्रतिईका इलागत ( हजारमा)	लाभानि वत घ.धु.	आर्थिक बर्ष										कूलअ नुमानि त बजेट	कार्यान्वयनहु ने स्थान	सहकार्य, समन्वय र जिम्मेवार निकाय
						०७८/०७९		०७९/०८०		०८०/०८१		०८१/०८२		०८२/०८३				
						परिमा ण	बजेट	परिमा ण	बजेट	परिमा ण	बजेट	परिमा ण	बजेट	परिमा ण	बजेट			
																		संस्था
६.४	पहिरो नियन्त्रणका लागितारजालीतथावायोईन्जिनियरिंग	स्थान	८	५००	५००	१	५००	१	५००	१	५००	२	१०० ०	३	१५० ०	४०० ०	सबै वडाका आवश्यक स्थानहरुमा	गा.पा., वडा कार्यालय, NCCSP २, अन्य संघ संस्था
६.५	प्रकोप राहत (आपतकालिन) कोषको स्थापना	पटक	१	५००		०	०	०	०	१	५००		०		०	५००	वडा स्तरमा	गा.पा., वडा कार्यालय, NCCSP २, अन्य संघ संस्था
	<b>जम्मा</b>						४९० ०		४९० ०		४६० ०		४३० ०		३३० ०	२१२० ०		
<b>७</b>	<b>उच्चोगयातायाततथाभौतिकपूर्वाधार</b>																	
७.१	मातृशिशु स्वास्थ्यआवास निर्माण	ओटा		१०००	५५०	०	०	१	१०० ०		०		०		०	१०००	रामीडाँडा	गा.पा., वडा कार्यालय, NCCSP २, अन्य संघ संस्था
७.२	सार्वजनिक सौचालयनिर्माण	ओटा	१	१२००	५५०	१	१२० ०	०	०	०	०	०	०	०	०	१२००	रामीडाँडा	गा.पा., वडा कार्यालय, NCCSP २, अन्य संघ संस्था
७.३	सानीखोलीकोटेली सिंचाई कूलो निर्माण आयोजन	ओटा	१	१०००	५०	१	१०० ०		०		०		०		०	१०००	सानीखोली देखि कोटेलीसम्म	गा.पा., वडा कार्यालय, NCCSP २, अन्य संघ संस्था
७.४	आगर सिंचाई कूलो निर्माण	ओटा	१	२०००	३०	०	०	१	२०० ०		०		०		०	२०००	नाखर्क देखि ओखलढुंगास म्म	गा.पा., वडा कार्यालय, NCCSP २, अन्य संघ संस्था

क्र.सं.	क्रियाकलाप	ईकाइ	परिमाण	प्रतिईका इलागत ( हजारमा)	लाभानि वत घ.घु.	आर्थिक बर्ष										कूलअ नुमानि त बजेट	कार्यान्वयनहु ने स्थान	सहकार्य, समन्वय र जिम्मेवार निकाय
						०७८/०७९		०७९/०८०		०८०/०८१		०८१/०८२		०८२/०८३				
						परिमा ण	बजेट	परिमा ण	बजेट	परिमा ण	बजेट	परिमा ण	बजेट	परिमा ण	बजेट			
७.५	सिनाकोट सिंचाई कूलो निर्माण	ओटा	१	१५००	२६	०	०	०	०	१	१५००		०		०	१५००	तली कोटेली	गा.पा., वडा कार्यालय, NCCSP २, अन्य संघ संस्था
७.६	लिग्रेवारी सिंचाई आयोजना	ओटा	१	१५००	१४०	०	०	०	०	०	०	१	१५० ०		०	१५००	धौलाकोट	गा.पा., वडा कार्यालय, NCCSP २, अन्य संघ संस्था
७.६	कालाढुंगा सिंचाई आयोजना	ओटा	१	१५००	३२	०	०	०	०	०	०	०	०	१	१५० ०	१५००	कोटेली	गा.पा., वडा कार्यालय, NCCSP २, अन्य संघ संस्था
७.६	सिमपालया सिंचाई आयोजना	ओटा	१	१५००	११०	०	०	०	०	०	०	०	०	१	१५० ०	१५००	सिमपालया	गा.पा., वडा कार्यालय, NCCSP २, अन्य संघ संस्था
७.७	मछेंन, ओखरटोल, कुकुरमारे सिंचाई आयोजना	ओटा	१	१५००	१३५	०	०	०	०	१	१५००		०		०	१५००	सित्याचौर	गा.पा., वडा कार्यालय, NCCSP २, अन्य संघ संस्था
७.८	बयलाखानेपानीआयोजना	ओटा	१	१५००	४५	०	०	१	१५० ०	०	०	०	०	०	०	१५००	बयला	गा.पा., वडा कार्यालय, NCCSP २, अन्य संघ संस्था
७.९	सिनाकोट खानेपानीआयोजना	ओटा	१	२०००	२६	०	०	०	०	१	२०० ०	०	०	०	०	२०००	सिनाकोट	गा.पा., वडा कार्यालय, NCCSP २, अन्य संघ संस्था
७.१०	नावला-धौलाकोट खानेपानीआयोजना	ओटा	१	२०००	५०	०	०	०	०	०	०	१	२०० ०	०	०	२०००	धौलाकोट	गा.पा., वडा कार्यालय, NCCSP २, अन्य संघ संस्था

क्र.सं.	क्रियाकलाप	ईकाइ	परिमाण	प्रतिईका इलागत ( हजारमा)	लाभानि वत घ.घु.	आर्थिक वर्ष										कूलअ नुमानि त बजेट	कार्यान्वयनह ने स्थान	सहकार्य, समन्वय र जिम्मेवार निकाय
						०७८/०७९		०७९/०८०		०८०/०८१		०८१/०८२		०८२/०८३				
						परिमा ण	बजेट	परिमा ण	बजेट	परिमा ण	बजेट	परिमा ण	बजेट	परिमा ण	बजेट			
७.११	सिल्याचौर खानेपानीआयोजना	ओटा	१	२०००	१३५	०	०	०	०	०	०	०	०	१	२०० ०	२०००	सिल्याचौर ( पुनगाउँ, ( घर्तीगाउँ)	गा.पा., वडा कार्यालय, NCCSP २, अन्य संघ संस्था
	जम्मा						२२० ०		४५० ०		५०० ०		३५० ०		५०० ०	२०२० ०		
८	पर्यटन एवं प्राकृतिकतथा सांस्कृतिक सम्पदा																	
८.१	रामीडाँडा स्तर उन्नती	स्थान	१	१५००	५५३	१	१५० ०	०	०	०	०	०	०	०	०	१५००	रामीडाँडा	गा.पा., वडा कार्यालय, NCCSP २, अन्य संघ संस्था
	जम्मा						१५० ०		०		०		०		०	१५००		
९	लैंगिक समानतातथा सामाजिक समावेशिता, जीविकोपार्जन र शुसासन																	
९.१	विपन्नमहिलाहरुलाई वैकल्पिकआयमुलकक्रियाकलाप (मुढा बनाउने तालिम )	पटक	२	३००	४०	१	३००	०	०	१	३००	०	०	०	०	६००	रामिडाँडा	गा.पा., वडा कार्यालय, NCCSP २, अन्य संघ संस्था
९.२	विपन्नमहिलाहरुलाई वैकल्पिकआयआर्जनकालागि क्रिस्टल तथा खेलौना तयारी तालिम	पटक	२	२००	४०	०	०	०	०		०	१	२००	१	२००	४००	रामिडाँडा	गा.पा., वडा कार्यालय, NCCSP २, अन्य संघ संस्था
९.३	विपन्नमहिलाहरुलाई वैकल्पिकआयमुलकक्रियाकलापकालागीहोजेरी तालिम (३ महिना)	पटक	१	५००	३०	०	०	१	५००	०	०	०	०	०	०	५००	रामिडाँडा	गा.पा., वडा कार्यालय, NCCSP २, अन्य संघ संस्था

क्र.सं.	क्रियाकलाप	ईकाइ	परिमाण	प्रतिईका इलागत ( हजारमा)	लाभानि वत घ.धु.	आर्थिक बर्ष										कूलअ नुमानि त बजेट	कार्यान्वयनहु ने स्थान	सहकार्य, समन्वय र जिम्मेवार निकाय
						०७८/०७९		०७९/०८०		०८०/०८१		०८१/०८२		०८२/०८३				
						परिमा ण	बजेट	परिमा ण	बजेट	परिमा ण	बजेट	परिमा ण	बजेट	परिमा ण	बजेट			
९.४	छालाजुताउद्योग सबलिकरणमा सहयोग	ओटा	१	१००	१	०	०	१	१००	०	०	०	०	०	०	१००	रामिडाँडा	गा.पा., वडा कार्यालय, NCCSP २, अन्य संघ संस्था
९.५	महिलातथाबन्धितवर्गलाई लैगिकतथा सामाजिक समावेशीकरण सम्बन्धितालिम	पटक	३	३०	९०	१	३०	०	०	१	३०	०	०	१	३०	९०	रामिडाँडा	गा.पा., वडा कार्यालय, NCCSP २, अन्य संघ संस्था
	जम्मा						३३०		६००		३३०		२००		२३०	१६९०		
१०	जनचेतनाअभिवृद्धि तथाक्षमताविकास																	
१०.१	जलवायु परिवर्तन ज्ञान केन्द्रको स्थापना		१	१००	५५०	०	०	०	०	१	१००	०	०	०	०	१००	वडा कार्यालय	गा.पा., वडा कार्यालय, NCCSP २, अन्य संघ संस्था
१०.२	जलवायु परिवर्तन सचेता सम्बन्धीविद्यालयकार्यक्रम	ओटा	५	२०		१	२०	१	२०	१	२०	१	२०	१	२०	१००	मा. वि. रामीडाँडा	गा.पा., वडा कार्यालय, NCCSP २, अन्य संघ संस्था
१०.३	वार्षिक योजनातर्जुमा गोष्ठि	ओटा	५	२०		१	२०	१	२०	१	२०	१	२०	१	२०	१००	वडा कार्यालय	गा.पा., वडा कार्यालय, NCCSP २, अन्य संघ संस्था
१०.४	सरोकारवालाहरुबाट संयुक्तअनुगमनतथामूल्यांकन	ओटा	५	२०		१	२०	१	२०	१	२०	१	२०	१	२०	१००	वडा कार्यालय	गा.पा., वडा कार्यालय, NCCSP २, अन्य संघ संस्था
१०.५	चौमासिक समिक्षागोष्ठि	पटक	५	१०		१	१०	१	१०	१	१०	१	१०	१	१०	५०	वडा कार्यालय	गा.पा., वडा कार्यालय, NCCSP २, अन्य संघ संस्था

क्र.सं.	ीक्रयाकलाप	ईकाइ	परिमाण	प्रतिईका इलागत ( हजारमा)	लाभानि वत घ.धु.	आर्थिक बर्ष										कूलअ नुमानि त बजेट	कार्यान्वयनहु ने स्थान	सहकार्य, समन्वय र जिम्मेवार निकाय
						०७८/०७९		०७९/०८०		०८०/०८१		०८१/०८२		०८२/०८३				
						परिमा ण	बजेट	परिमा ण	बजेट	परिमा ण	बजेट	परिमा ण	बजेट	परिमा ण	बजेट			
१०.६	वडा कार्यालयको संस्थागतविकास	पटक	२	१००		१	१००	०	०	१	१००	०	०	०	०	२००	वडा कार्यालय	गा.पा., वडा कार्यालय, NCCSP २, अन्य संघ संस्था
	जम्मा						१७०		७०		२७०		७०		७०	६५०		
	कूलजम्मा						२२९ ८०		२५४ ३०		२४५ ००		१४६ ६४		१३३३ ६	१००९ १०		

तालिका २७ : वडा नं. २ का कार्यक्रम तथा बजेटहरू

क्र.सं.	ीक्रयाकलाप	ईकाइ	परिमाण	प्रतिईका इलागत ( हजारमा)	लाभानि वत घ.धु.	आर्थिक बर्ष										कूलअनु मानित बजेट	कार्यान्वयनहु ने स्थान	सहकार्य, समन्वय र जिम्मेवार निकाय
						०७८/०७९		०७९/०८०		०८०/०८१		०८१/०८२		०८२/०८३				
						परिमा ण	बजेट	परिमा ण	बजेट	परिमा ण	बजेट	परिमा ण	बजेट	परिमा ण	बजेट			
१	कृषितथाबाच्च सुरक्षा																	
१.१	कृषकहरूको जोखिमन्यूनीकरणको लागिपशु विमा ( वाखा)	ओटा	२०० ०	०।३	४००	४००	१२०	४००	१२०	४००	१२०	४००	१२०	४००	१२०	६००	सवै वस्तीहरूमा	गा.पा., वडा कार्यालय, NCCSP २, अन्य संघ संस्था
१.२	कृषकहरूको जोखिमन्यूनीकरणको लागिपशु विमा ( भैसी)	ओटा	१८०	१।८	१८०	४०	७२	४०	७२	४०	७२	४०	७२	२०	३६	३२४	सवै वस्तीहरूमा	गा.पा., वडा कार्यालय, NCCSP २, अन्य संघ संस्था
१.३	व्यवसायिक भैसी पालनतालिम	पटक	५	२०	१२५	१	२०	१	२०	१	२०	१	२०	१	२०	१००	वडा कार्यालय वापायक पर्ने स्थान	गा.पा., वडा कार्यालय, NCCSP २, अन्य संघ संस्था



क्र.सं.	पिकायकलाप	ईकाइ	परिमाण	प्रतिईका इलागत ( हजारमा )	लाभानि वत घ.घु.	आर्थिक बर्ष										कूलअनु मानित बजेट	कार्यान्वयनहु ने स्थान	सहकार्य, समन्वय र जिम्मेवार निकाय
						०७८/०७९		०७९/०८०		०८०/०८१		०८१/०८२		०८२/०८३				
						परिमा ण	बजेट	परिमा ण	बजेट	परिमा ण	बजेट	परिमा ण	बजेट	परिमा ण	बजेट			
१.४	व्यवसायिकवाखापालनतालिम	पटक	५	२०	१२५	१	२०	१	२०	१	२०	१	२०	१	२०	१००	वडा कार्यालय वापायक पर्ने स्थान	गा.पा., वडा कार्यालय, NCCSP र, अन्य संघ संस्था
१.५	पशु स्वास्थ्यसिविर	पटक	५	५०	५००	१	५०	१	५०	१	५०	१	५०	१	५०	२५०	वडा कार्यालय वापायक पर्ने स्थान	गा.पा., वडा कार्यालय, NCCSP र, अन्य संघ संस्था
१.६	भकारो सुधार	ओटा	३००	३०	३००	६०	१८० ०	६०	१८० ०	६०	१८० ०	६०	१८० ०	६०	१८० ०	९०००	सवै वस्तीहरूमा	गा.पा., वडा कार्यालय, NCCSP र, अन्य संघ संस्था
१.७	वाखाको खोर सुधार	ओटा	४००	१५	४००	८०	१२००	८०	१२००	८०	१२० ०	८०	१२० ०	८०	१२० ०	६०००	वडा कार्यालय वापायक पर्ने स्थान	गा.पा., वडा कार्यालय, NCCSP र, अन्य संघ संस्था
१.८	नश्ल सुधार (वोका) बोयर	गोटा	१०	३०	४००	२	६०	२	६०	२	६०	२	६०	२	६०	३००	रोकायागाउँ, लिम्सा, सेरी, ध्यारगाउँ, अयर्ना	गा.पा., वडा कार्यालय, NCCSP र, अन्य संघ संस्था
१.९	नश्ल सुधार (उन्नत राँगा)	गोटा	५	८०	२००	१	८०	१	८०	१	८०	१	८०	१	८०	४००	रोकायागाउँ, लिम्सा, सेरी, ध्यारगाउँ, अयर्ना	गा.पा., वडा कार्यालय, NCCSP र, अन्य संघ संस्था
१.१०	अगुवाकृषक तयारी तालिम	पटक	२	५०	५०	१	५०	१	५०	०	०	०	०	०	०	१००	रामीडाँडा	गा.पा., वडा कार्यालय, NCCSP र, अन्य संघ संस्था

क्र.सं.	क्रियाकलाप	ईकाइ	परिमाण	प्रतिईका इलागत ( हजारमा )	लाभानि वत घ.घु.	आर्थिक बर्ष										कूलअनु मानित बजेट	कार्यान्वयनहु ने स्थान	सहकार्य, समन्वय र जिम्मेवार निकाय
						०७८/०७९		०७९/०८०		०८०/०८१		०८१/०८२		०८२/०८३				
						परिमा ण	बजेट	परिमा ण	बजेट	परिमा ण	बजेट	परिमा ण	बजेट	परिमा ण	बजेट			
१.११	प्राङ्गारिक मलतथाजैविकविषादीतयारी तालिम	पटक	५	२०	१२५	१	२०	१	२०	१	२०	१	२०	१	२०	१००	रोकायागाउँ, लिम्सा, सेरी, ध्यारगाउँ, अयर्ना	गा.पा., वडा कार्यालय, NCCSP २, अन्य संघ संस्था
१.१२	स्थानीयकुखुरापालन सम्बन्धीतालिम	पटक	५	२०	५०	१	२०	१	२०	१	२०	१	२०	१	२०	१००	रोकायागाउँ, लिम्सा, सेरी, ध्यारगाउँ, अयर्ना	गा.पा., वडा कार्यालय, NCCSP २, अन्य संघ संस्था
१.१३	माटो परिक्षण शिविर तथा माटोको उपचार	पटक	२	१००	५००	१	१००	०	०	१	१००	०	०	०	०	२००	वडा कार्यालय वापायक पर्ने स्थान	गा.पा., वडा कार्यालय, NCCSP २, अन्य संघ संस्था
१.१४	अगुवाकृषकलाई व्यवसायिक नर्सरी र तरकारी उत्पादन सम्बन्धीतालिम	पटक	२	३०	५०	०	०	१	३०	१	३०	०	०	०	०	६०	वडा कार्यालय वाअन्यपाए क पर्ने स्थान	गा.पा., वडा कार्यालय, NCCSP २, अन्य संघ संस्था
१.१५	IPM पाठशाला सञ्चालनतथाप्रदर्शनी	वटा	५	५०	१५०	१	५०	१	५०	१	५०	१	५०	१	५०	२५०	रोकायागाउँ, लिम्सा, सेरी, ध्यारगाउँ, अयर्ना	गा.पा., वडा कार्यालय, NCCSP २, अन्य संघ संस्था
१.१६	ब्रमौषमी तरकारी खेतीकालागि प्लाष्टिक घर सहितथोपा सिंचाई प्रविधि	वटा	१००	२०	१००	२०	४००	२०	४००	२०	४००	२०	४००	२०	४००	२०००	सबै वस्तीहरुमा	गा.पा., वडा कार्यालय, NCCSP २, अन्य संघ संस्था

क्र.सं.	क्रियाकलाप	ईकाइ	परिमाण	प्रतिईका इलागत ( हजारमा )	लाभानि वत घ.घु.	आर्थिक बर्ष										कूलअनु मानित बजेट	कार्यान्वयनहु ने स्थान	सहकार्य, समन्वय र जिम्मेवार निकाय
						०७८/०७९		०७९/०८०		०८०/०८१		०८१/०८२		०८२/०८३				
						परिमा ण	बजेट	परिमा ण	बजेट	परिमा ण	बजेट	परिमा ण	बजेट	परिमा ण	बजेट			
१.१७	संकटासन्न घरधुरीहरूको पोषण सुधारका लागि १ घर १ घर वगैचाकार्यक्रममा संचालन गर्ने	पटक	७०३	५	७००	३५०	१७५०	३५०	१७५०	१	५	१	५	१	५	३५१५	रोकायागाउँ, लिम्सा, सेरी, ध्यारगाउँ, अयर्ना	गा.पा., वडा कार्यालय, NCCSP २, अन्य संघ संस्था
१.१८	तरकारी तथाफलफूलको नर्सरी स्थापनामा सहयोग	पटक	५	५०	५	२	१००	३	१५०	०	०	०	०	०	०	२५०	सवै वस्तीहरूमा	गा.पा., वडा कार्यालय, NCCSP २, अन्य संघ संस्था
१.१९	व्यवसायीक तरकारी खेतीमा गर्ने कृषकको लागि स्रे टंकी सहयोग	पटक	४०	१०	४०	०	०	१०	१००	१०	१००	१०	१००	१०	१००	४००	सवै वस्तीहरूमा (व्यवसायिक कृषकहरूला ई)	गा.पा., वडा कार्यालय, NCCSP २, अन्य संघ संस्था
१.२०	विपन्नमहिलाहरूको आयआर्जनकालागिच्याउखेती सम्बन्धितालिमतथात्रिउ सहयोग	पटक	२	३०	२००	०	०	०	०	१	३०	०	०	१	३०	६०	सवै वस्तीहरूमा	गा.पा., वडा कार्यालय, NCCSP २, अन्य संघ संस्था
१.२१	घास रोपणका लागिबिउँतथाबिरुवा सहयोग(भुइ घाँस तथा डाले घाँस)	रोपनी	५००	१०	५००	१००	१००	१००	१००	१००	१००	१००	१००	१००	१००	५०००	सवै वस्तीहरूमा	गा.पा., वडा कार्यालय, NCCSP २, अन्य संघ संस्था

क्र.सं.	पिकायकलाप	ईकाइ	परिमाण	प्रतिईका इलागत ( हजारमा )	लाभानि वत घ.घु.	आर्थिक बर्ष										कूलअनु मानित बजेट	कार्यान्वयनहु ने स्थान	सहकार्य, समन्वय र जिम्मेवार निकाय
						०७८/०७९		०७९/०८०		०८०/०८१		०८१/०८२		०८२/०८३				
						परिमा ण	बजेट	परिमा ण	बजेट	परिमा ण	बजेट	परिमा ण	बजेट	परिमा ण	बजेट			
१.२२	व्यवसायिककागती र सुन्तला खेतीको विरुवाखरिद	विरुवा	२०० ००	०।०५		५०० ०	२५०	१०० ००	५००	५०० ०	२५०	०	०	०	०	१०००	सवै वस्तीहरुमा व्यवसायीक खेती गर्न इच्छुक व्यक्तिलाई	गा.पा., वडा कार्यालय, NCCSP २, अन्य संघ संस्था
१.२३	व्यवसायिक कृषकलाई फलफूलको बगैचा व्यवस्थापन सम्बन्धीव्यवहारीक तालिम	पटक	२	५०		०	०	०	०	१	५०	१	५०	०	०	१००	रोकायागाउँ वाअन्यपाए क पर्ने स्थानमा	गा.पा., वडा कार्यालय, NCCSP २, अन्य संघ संस्था
१.२४	बिउँ भण्डारणका लागि सिड बिन खरिद तथावितरण	वटा	५००	३	५००	१००	३००	१००	३००	१००	३००	१००	३००	१००	३००	१५००	सवै वस्तीहरुमा	गा.पा., वडा कार्यालय, NCCSP २, अन्य संघ संस्था
१.२५	बदामखेतीकालागिबिउँखरिदमा सहयोग	पटक	१	१००	५०	०	०	०	०	१	१००	०	०	०	०	१००	लिम्सा	गा.पा., वडा कार्यालय, NCCSP २, अन्य संघ संस्था
१.२६	कृषिउपजको बजारीकरणको लागि संकलन केन्द्रको स्थापनातथाव्यवस्थापन समिति गठन	पटक	१	५००		०	०	०	०	१	५००	०	०	०	०	५००	लिम्सा	गा.पा., वडा कार्यालय, NCCSP २, अन्य संघ संस्था
१.२७	संकलन केन्द्रको व्यवस्थापन समितिको क्षमताविकास	पटक	१	५०		०	०	०	०	१	५०	०	०	०	०	५०	लिम्सा	गा.पा., वडा कार्यालय, NCCSP २, अन्य संघ संस्था

क्र.सं.	पिकाकलाप	ईकाइ	परिमाण	प्रतिईका इलागत ( हजारमा )	लाभानि वत घ.घु.	आर्थिक बर्ष										कूलअनु मानित बजेट	कार्यान्वयनहु ने स्थान	सहकार्य, समन्वय र जिम्मेवार निकाय
						०७८/०७९		०७९/०८०		०८०/०८१		०८१/०८२		०८२/०८३				
						परिमा ण	बजेट	परिमा ण	बजेट	परिमा ण	बजेट	परिमा ण	बजेट	परिमा ण	बजेट			
	जम्मा						७४६ २		७७९२		६४२ ७		५३६७		५३११	३२३५९		
२	वन, जैविकबिबिधतातथाजलाधार संरक्षण																	
२.१	वहुउद्देशिय नर्सरी स्थापना	ओटा	१	४००	५००	१	४००	०	०	०	०	०	०	०	०	४००	रोकायगाउँव ।अन्यकनै उपयुक्त स्थानमा	गा.पा., वडा कार्यालय, सब डिभिजन वनकार्यालय, सा.व.उ.स. NCCSP २, अन्य संघ संस्था
२.२	ओखरखेतीको लागिबिरुवाखरिद	ओटा	१२०० ०	०।३	२००	४०० ०	१२००	४०० ०	१२००	४०० ०	१२० ०	०	०	०	०	३६००	सवै वस्तीहरुमा	गा.पा., वडा कार्यालय, सब डिभिजन वनकार्यालय, सा.व.उ.स. NCCSP २, अन्य संघ संस्था
२.३	ओखरको बगैचा व्यवस्थापन सम्बन्धीतालिम	ओटा	५	३०	१२५	०	०	०	०	१	३०	२	६०	२	६०	१५०	रोकायागाउँ, लिम्सा, सेरी, ध्यानगाउँ, अयर्ना	गा.पा., वडा कार्यालय, सब डिभिजन वनकार्यालय, सा.व.उ.स. NCCSP २, अन्य संघ संस्था
२.४	वनक्षेत्रभित्रखालितथानाङ्गो भागमा वृक्षारोपण	हेक्टर	३५	२०		५	१००	५	१००	५	१००	१०	२००	१०	२००	७००	सामुदायिक वनको खालीभागमा	गा.पा., वडा कार्यालय, सब डिभिजन वनकार्यालय, सा.व.उ.स. NCCSP २, अन्य संघ संस्था

क्र.सं.	क्रियाकलाप	ईकाइ	परिमाण	प्रतिईका इलागत ( हजारमा )	लाभानि वत घ.घु.	आर्थिक वर्ष										कूलअनु मानित बजेट	कार्यान्वयनहु ने स्थान	सहकार्य, समन्वय र जिम्मेवार निकाय
						०७८/०७९		०७९/०८०		०८०/०८१		०८१/०८२		०८२/०८३				
						परिमा ण	बजेट	परिमा ण	बजेट	परिमा ण	बजेट	परिमा ण	बजेट	परिमा ण	बजेट			
२.५	सामुदायिकवनकाउपभोक्तालाई दिगो वनव्यवस्थापनतालिमतथा सामाग्री सहयोग	पटक	५	३०	१२५	१	३०	१	३०	१	३०	१	३०	१	३०	१५०	सा.व.का उपभोक्ताहरु लाई पाएक पने स्थान	गा.पा., वडा कार्यालय, सब डिभिजन वनकार्यालय, सा.व.उ.स. NCCSP २, अन्य संघ संस्था
२.६	डढेलो नियन्त्रणका लागि सचेतनाकार्यक्रम (सडक नाटक , बिद्यालयमानिवन्ध, वक्तृत्वकलाप्रतियोगिता)	पटक	५	२०		१	२०	१	२०	१	२०	१	२०	१	२०	१००	रोकायागाउँ, विद्यालय	गा.पा., वडा कार्यालय, सब डिभिजन वनकार्यालय, सा.व.उ.स. NCCSP २, अन्य संघ संस्था
२.७	परम्परागत सुख्खापोखरीहरुको शंरक्षण /रिचार्ज पोखरी निर्माण	ओटा	७	१००		१	१००	१	१००	१	१००	२	२००	२	२००	७००	वनक्षेत्रभित्र	गा.पा., वडा कार्यालय, सब डिभिजन वनकार्यालय, सा.व.उ.स. NCCSP २, अन्य संघ संस्था
२.८	वायोब्रिकेट तथावायोचार निर्माण सम्बन्धितालिम	पटक	२	३०		०	०	०	०	०	०	१	३०	१	३०	६०	वडा कार्यालय	गा.पा., वडा कार्यालय, सब डिभिजन वनकार्यालय, सा.व.उ.स. NCCSP २, अन्य संघ संस्था
	जम्मा						१८५ ०		१४५ ०		१४८ ०		५४०		५४०	५८६०		
५	जलतथाउर्जा																	

क्र.सं.	प्रीक्रयाकलाप	ईकाइ	परिमाण	प्रतिईका इलागत ( हजारमा )	लाभानि वत घ.धु.	आर्थिक बर्ष										कूलअनु मानित बजेट	कार्यान्वयनहु ने स्थान	सहकार्य, समन्वय र जिम्मेवार निकाय
						०७८/०७९		०७९/०८०		०८०/०८१		०८१/०८२		०८२/०८३				
						परिमा ण	बजेट	परिमा ण	बजेट	परिमा ण	बजेट	परिमा ण	बजेट	परिमा ण	बजेट			
३.१	सुगुरखालादुधपोखरी संरक्षण	ओटा	१	२०० ०	२०	०	०	१	२०० ०	०	०	०	०	०	०	२०००	सुगुरखाला	गा.पा., वडा कार्यालय, NCCSP २, अन्य संघ संस्था
३.२	पक्किर्सिंचाई पोखरी निर्माण	ओटा	७	२५०	२१०	२	५००	२	५००	१	२५०	१	२५०	१	२५०	१७५०	सवै वस्तीका उपयुक्त स्थान	गा.पा., वडा कार्यालय, NCCSP २, अन्य संघ संस्था
३.३	गाग्रखोलाविद्युतमर्मत तथापोल विस्तार	ओटा	१	१०००	३८५	१	१०० ०	०	०	०	०	०	०	०	०	१०००	सवै टोलमा	गा.पा., वडा कार्यालय, NCCSP २, अन्य संघ संस्था
३.४	सुधारिएको फलामे चुलो वितरण	ओटा	३००	१०		१००	१०० ०	१००	१०० ०	१००	१०० ०		०		०	३०००	सवै वस्तीहरुमा	गा.पा., वडा कार्यालय, NCCSP २, अन्य संघ संस्था
३.५	सुधारिएको घट्ट निर्माणमा सहयोग	ओटा	१०	५०	१०	०	०	२	१००	२	१००	३	१५०	३	१५०	५००	सवै वस्तीहरुमा	गा.पा., वडा कार्यालय, NCCSP २, अन्य संघ संस्था
३.५	गोबरग्यास प्लान्ट निर्माण	ओटा	१०	५०	१०	०	०	०	०	०	०	५	२५०	५	२५०	५००	सवै वस्तीहरुमा	गा.पा., वडा कार्यालय, NCCSP २, अन्य संघ संस्था
	जम्मा						२५० ०		१६००		१३५ ०		६५०		६५०	६७५०		
४	स्वास्थ्य, खानेपानी तथा सरसफाई																	

क्र.सं.	क्रियाकलाप	ईकाइ	परिमाण	प्रतिईका इलागत ( हजारमा )	लाभानि वत घ.घु.	आर्थिक वर्ष										कूलअनु मानित बजेट	कार्यान्वयनहु ने स्थान	सहकार्य, समन्वय र जिम्मेवार निकाय
						०७८/०७९		०७९/०८०		०८०/०८१		०८१/०८२		०८२/०८३				
						परिमा ण	बजेट	परिमा ण	बजेट	परिमा ण	बजेट	परिमा ण	बजेट	परिमा ण	बजेट			
४.१	स्ट्रेचर खरिद	ओटा	३०	२०	३८५	१०	२००	०	०	१०	२००	०	०	१०	२००	६००	प्रत्येक वस्ती र स्वास्थ्य चौकी	गा.पा., वडा कार्यालय, स्वास्थ्य चौकी, NCCSP र, अन्य संघ संस्था
४.२	सुनौलो हजार दिनकाशामाहरुलाई पोषण सम्बन्धितालिम	पटक	५	२०	१३०	१	२०	१	२०	१	२०	१	२०	१	२०	१००	रामीडाँडा	गा.पा., वडा कार्यालय, स्वास्थ्य चौकी, NCCSP र, अन्य संघ संस्था
४.३	जन चेतनामुलककार्यक्रम (सरसफाई, मानव रोग, सरुवा रोग, खोप), कोभिड -१९)	पटक	२५	२०	३८५	५	१००	५	१००	५	१००	५	१००	५	१००	५००	प्रत्येक वस्तीमा	गा.पा., वडा कार्यालय, स्वास्थ्य चौकी, NCCSP र, अन्य संघ संस्था
४.४	प्राथमिकउपचार सम्बन्धीतालिमतथाअतिआवश्यकऔषधि सहितFirst Aid KIT बितरण	ओटा	२	५०		१	५०		०		०		०	१	५०	१००	रोकायगाउँ	गा.पा., वडा कार्यालय, स्वास्थ्य चौकी, NCCSP र, अन्य संघ संस्था
	<b>जम्मा</b>						<b>३७०</b>		<b>१२०</b>		<b>३२०</b>		<b>१२०</b>		<b>३७०</b>	<b>१३००</b>		
<b>५</b>	<b>स्थानीय ग्रामिण तथाशहरी बस्ती</b>																	
			०				०		०		०		०		०	०		
	<b>जम्मा</b>						<b>०</b>		<b>०</b>		<b>०</b>		<b>०</b>		<b>०</b>	<b>०</b>		



क्र.सं.	प्रीक्रयाकलाप	ईकाइ	परिमाण	प्रतिईका इलागत ( हजारमा )	लाभानि वत घ.घु.	आर्थिक बर्ष										कूलअनु मानित बजेट	कार्यान्वयनहु ने स्थान	सहकार्य, समन्वय र जिम्मेवार निकाय
						०७८/०७९		०७९/०८०		०८०/०८१		०८१/०८२		०८२/०८३				
						परिमा ण	बजेट	परिमा ण	बजेट	परिमा ण	बजेट	परिमा ण	बजेट	परिमा ण	बजेट			
६	जलवायुजन्यप्रकोपन्यूनीकरण तथाबिपदब्यबस्थापन																	
६.१	वाढी नियन्त्रणका लागी तटवन्ध निर्माण	स्थान	५	२०० ०	५००	१	२०० ०	१	२०० ०	१	२०० ०	१	२०० ०	१	२०० ०	१००० ०	सवै वस्तीका आवश्यक स्थानहरुमा	गा.पा., वडा कार्यालय, NCCSP २, अन्य संघ संस्था
६.२	वाढी नियन्त्रणका लागी तटवन्ध निर्माण (वाङ्गीदह देखि सानीचौर सम्म)	स्थान	१	२०० ०	१२०	०	०	०	०	१	२०० ०	०	०	०	०	२०००	सानीचौर	गा.पा., वडा कार्यालय, NCCSP २, अन्य संघ संस्था
६.३	भू-क्षयतथापहिरो नियन्त्रणका लागितारजालीतथावायोईन्जिनियरिंग	स्थान	८	१०००	५००	२	२०० ०	१	१०० ०	२	२०० ०	१	१०० ०	२	२०० ०	८०००	राकोयगाउँ, सेरी, ध्यारगाउँ, जनताआ.बि ," दिपज्योतीआ .बि., अयर्ना, दुधिल्ला	गा.पा., वडा कार्यालय, NCCSP २, अन्य संघ संस्था
६.४	प्रकोप राहत (आपतकालिन) कोषको स्थापना	पटक	१	५००		०	०	०	०	१	५००		०		०	५००	वडा स्तरमा	गा.पा., वडा कार्यालय, NCCSP २, अन्य संघ संस्था
	<b>जम्मा</b>						४०० ०		३०० ०		६५० ०		३०० ०		४०० ०	२०५० ०		
७	उच्चोगयातायाततथाभौतिकपूर्वाधार																	
७.१	ट्रस्ट ब्रिज	ओटा	३	७५०	५५०	०	०	१	७५०	०	०	१	७५०	१	७५०	२२५०	ध्यारगाउँ, राकायगाउँ, सेरी	गा.पा., वडा कार्यालय, NCCSP २, अन्य संघ संस्था

क्र.सं.	क्रियाकलाप	ईकाइ	परिमाण	प्रतिईका इलागत ( हजारमा )	लाभानि वत घ.घु.	आर्थिक वर्ष										कूलअनु मानित बजेट	कार्यान्वयनह ने स्थान	सहकार्य, समन्वय र जिम्मेवार निकाय
						०७८/०७९		०७९/०८०		०८०/०८१		०८१/०८२		०८२/०८३				
						परिमा ण	बजेट	परिमा ण	बजेट	परिमा ण	बजेट	परिमा ण	बजेट	परिमा ण	बजेट			
७.२	सार्वजनिक सौचालयनिर्माण	ओटा	१	१२००	५५०	१	१२००	०	०	०	०	०	०	०	०	१२००	रोकायगाउँ	गा.पा., वडा कार्यालय, NCCSP २, अन्य संघ संस्था
७.३	लिसाखानेपानीआयोजना	ओटा	१	१५००	८०	१	१५००	०	०	०	०	०	०	०	०	१५००	बयला	गा.पा., वडा कार्यालय, NCCSP २, अन्य संघ संस्था
७.४	रोकागाउँखानेपानीआयोजना	ओटा	१	२०००	१२०	०	०	१	२०००	०	०	०	०	०	०	२०००	सिनाकोट	गा.पा., वडा कार्यालय, NCCSP २, अन्य संघ संस्था
७.५	थारेमारे बुढागाउँ खानेपानीआयोजना	ओटा	१	४०००	११०	०	०	०	०	१	४०००	०	०	०	०	४०००	बुढागाउँ	गा.पा., वडा कार्यालय, NCCSP २, अन्य संघ संस्था
७.६	विद्यालयखानेपानीआयोजना	ओटा	५	१५००	५५०	१	१५००	१	१५००	१	१५००	१	१५००	१	१५००	७५००	दिपज्योतीप्रा. .वि., जनताआ.वि. लालिगुराँस बालबिकास, जनज्योतीप्रा .वि., विरेन्द्र ऐश्वर्य मा.वि.	गा.पा., वडा कार्यालय, NCCSP २, अन्य संघ संस्था
७.७	व्यवसायिक माछा पालनकालागिपोखरी निर्माणमा सहयोग	ओटा	२	१०००	१	०	०	०	०	०	०	१	१०००	१	१०००	२०००	उपयुक्त स्थानमा	गा.पा., वडा कार्यालय, NCCSP २, अन्य संघ संस्था
	जम्मा						४२००		४२५०		५५००		३२५०		३२५०	२०४५०		
८	पर्यटन एवं प्राकृतिकतथा सांस्कृतिक सम्पदा																	
		स्थान	०				०		०		०		०		०	०		

क्र.सं.	क्रियाकलाप	ईकाइ	परिमाण	प्रतिईका इलागत ( हजारमा )	लाभानि वत घ.घु.	आर्थिक बर्ष										कूलअनु मानित बजेट	कार्यान्वयनहु ने स्थान	सहकार्य, समन्वय र जिम्मेवार निकाय	
						०७८/०७९		०७९/०८०		०८०/०८१		०८१/०८२		०८२/०८३					
						परिमा ण	बजेट	परिमा ण	बजेट	परिमा ण	बजेट	परिमा ण	बजेट	परिमा ण	बजेट				
	जम्मा						०		०		०		०		०				
९	लैंगिक समानता तथा सामाजिक समावेशिता, जीविकोपार्जन र श्रुसासन																		
९.१	विपन्नमहिलाहरुलाई वैकल्पिक आयमुलकक्रियाकलाप चोया चोत्रो सम्बन्धी तालिम	पटक	३	२००	४०	१	२००	१	२००	०	०	०	०	१	२००	६००	रोकायगाउँ	गा.पा., वडा कार्यालय, NCCSP २, अन्य संघ संस्था	
९.२	विपन्नमहिलाहरुलाई वैकल्पिक आयआर्जनकालागि क्रिस्टल तथा खेलौना तयारी तालिम	पटक	२	१००	४०	०	०	०	०	१	१००	०	०	१	१००	२००	रोकायगाउँ	गा.पा., वडा कार्यालय, NCCSP २, अन्य संघ संस्था	
९.३	विपन्नमहिलाहरुलाई वैकल्पिक आयमुलकक्रियाकलापकालागीहोजेरी तालिम (३ महिना)	पटक	१	५००	३०	०	०	१	५००	०	०	०	०	०	०	५००	रोकायगाउँ	गा.पा., वडा कार्यालय, NCCSP २, अन्य संघ संस्था	
९.४	महिला तथा बन्धित बर्गलाई लैंगिक तथा सामाजिक समावेशीकरण सम्बन्धी तालिम	पटक	३	३०	९०	१	३०	०	०	१	३०	०	०	१	३०	९०	रोकायगाउँ	गा.पा., वडा कार्यालय, NCCSP २, अन्य संघ संस्था	
	जम्मा						२३०		७००		१३०		०		३३०	१३९०			
१०	जनचेतना अभिवृद्धि तथा क्षमता विकास																		
१०.१	जलवायु परिवर्तन ज्ञान केन्द्रको स्थापना		१	१००	५५०	०	०	१	१००	०	०	०	०	०	०	१००	वडा कार्यालय	गा.पा., वडा कार्यालय, NCCSP २	

क्र.सं.	क्रियाकलाप	ईकाइ	परिमाण	प्रतिईका इलागत ( हजारमा )	लाभानि वत घ.धु.	आर्थिक वर्ष										कूलअनु मानित बजेट	कार्यान्वयनहु ने स्थान	सहकार्य, समन्वय र जिम्मेवार निकाय
						०७८/०७९		०७९/०८०		०८०/०८१		०८१/०८२		०८२/०८३				
						परिमा ण	बजेट	परिमा ण	बजेट	परिमा ण	बजेट	परिमा ण	बजेट	परिमा ण	बजेट			
१०.२	जलवायु परिवर्तन सम्बन्धी सचेतामूलकहोडिगं बोर्ड	ओटा	५	२०	६००	०	०	०	०	५	१००	०	०	०	०	१००	सवै वस्तीहरुमा ११ वटा	गा.पा., वडा कार्यालय, NCCSP २
१०.३	जलवायु परिवर्तन सचेता सम्बन्धीविद्यालयकार्यक्रम	ओटा	५	२०		१	२०	१	२०	१	२०	१	२०	१	२०	१००	मा. वि.	गा.पा., वडा कार्यालय, NCCSP २
१०.४	वार्षिक योजनातर्जुमा गोष्ठि	ओटा	५	२०		१	२०	१	२०	१	२०	१	२०	१	२०	१००	वडा कार्यालय	गा.पा., वडा कार्यालय, NCCSP २
१०.५	सरोकारवालाहरुवाट संयुक्तअनुगमनतथामूल्यांकन	ओटा	५	२०		१	२०	१	२०	१	२०	१	२०	१	२०	१००	वडा कार्यालय	गा.पा., वडा कार्यालय, NCCSP २
१०.६	चौमासिक समिक्षागोष्ठि	पटक	५	१०		१	१०	१	१०	१	१०	१	१०	१	१०	५०	वडा कार्यालय	गा.पा., वडा कार्यालय, NCCSP २
१०.७	वडा कार्यालयको संस्थागतविकास	पटक	२	१००		१	१००	०	०	१	१००	०	०	०	०	२००	वडा कार्यालय	गा.पा., वडा कार्यालय, NCCSP २
	<b>जम्मा</b>						१७०		१७०		२७०		७०		७०	७५०		
	<b>कूलजम्मा</b>						२०७ ८२		१९० ८२		२१९ ७७		१२९ ९७		१४५ २१	८९३५ ९		

४. वडा नं. ३ का कार्यक्रम तथा बजेटहरू

क्र.सं.	क्रियाकलाप	ईकाइ	परिमाण	प्रतिईका इलागत ( हजारमा )	लाभानि वत घ.घु.	आर्थिक वर्ष										कूल अनु मानि त बजेट	कार्यान्वयनहुने स्थान	सहकार्य, समन्वय र जिम्मेवार निकाय
						०७८/०७९		०७९/०८०		०८०/०८१		०८१/०८२		०८२/०८३				
						परिम ाण	बजेट	परिम ाण	बजेट	परिम ाण	बजेट	परिमा ण	बजेट	परिम ाण	बजेट			
१	कृषितथाखाद्य सुरक्षा																	
१.१	कृषकहरूको जोखिमन्यूनीकरणको लागिपशु विमा ( वाखा)	ओटा	२५००	०।३	२५०	५००	१५०	५००	१५०	५००	१५०	५००	१५०	५००	१५०	७५०	वडाका सबै वस्तीमा	गा.पा., वडा कार्यालय, NCCSP र, अन्य संघ संस्था
१.२	कृषकहरूको जोखिमन्यूनीकरणको लागिपशु विमा ( भैसी)	ओटा	५००	१।८	२५०	१००	१८०	१००	५०	१००	१८०	१००	१८०	१००	१८०	७७०	वडाका सबै वस्तीमा	गा.पा., वडा कार्यालय, NCCSP र, अन्य संघ संस्था
१.३	व्यवसायिक भैसी पालनतालिम	पटक	५	२०	१२५	१	२०	१	२०	१	२०	१	२०	१	२०	१००	पहाडामुलसाम, स्यालामुलसाम, रुमशिल, पछेरी, बुढागाउँ ( स्याला)	गा.पा., वडा कार्यालय, NCCSP र, अन्य संघ संस्था
१.४	व्यवसायिकवाखापालनतालिम	पटक	५	२०	१२५	१	२०	१	२०	१	२०	१	२०	१	२०	१००	पहाडामुलसाम, स्यालामुलसाम, रुमशिल, पछेरी, बुढागाउँ ( स्याला)	गा.पा., वडा कार्यालय, NCCSP र, अन्य संघ संस्था
१.५	पशु स्वास्थ्यसिबिर	पटक	५	५०	३००	१	५०	१	५०	१	५०	१	५०	१	५०	२५०	वडा कार्यालय वापायक पर्ने स्थान	गा.पा., वडा कार्यालय, NCCSP र, अन्य संघ संस्था
१.६	भकारो सुधार	ओटा	२५०	३०	२५०	५०	१५००	५०	१५००	५०	१५००	५०	१५००	५०	१५००	७५००	सबै वस्तीहरूमा	गा.पा., वडा कार्यालय, NCCSP र, अन्य संघ संस्था

क्र.सं.	क्रियाकलाप	ईकाइ	परिमाण	प्रतिईका इलागत ( हजारमा )	लाभानि वत घ.धु.	आर्थिक वर्ष										कूल अनु मानि त बजेट	कार्यान्वयनहुने स्थान	सहकार्य, समन्वय र जिम्मेवार निकाय
						०७८/०७९		०७९/०८०		०८०/०८१		०८१/०८२		०८२/०८३				
						परिम ाण	बजेट	परिम ाण	बजेट	परिम ाण	बजेट	परिमा ण	बजेट	परिम ाण	बजेट			
१.७	वाखाको खोर सुधार	ओटा	२५०	१५	२५०	५०	७५०	५०	७५०	५०	७५०	५०	७५०	५०	७५०	३७५०	सबै वस्तीहरुमा	गा.पा., वडा कार्यालय, NCCSP र, अन्य संघ संस्था
१.८	नश्ल सुधार (बोका) बोयर	ओटा	१०	३०	३००	२	६०	२	६०	२	६०	२	६०	२	६०	३००	पहाडामुलसाम, स्यालामुलसाम, रुमशिल, पछेरी, बुढागाउँ ( स्याला)	गा.पा., वडा कार्यालय, NCCSP र, अन्य संघ संस्था
१.९	नश्ल सुधार (उन्नत राँगा)	गोटा	५	८०	३००	१	८०	१	८०	१	८०	१	८०	१	८०	४००	पहाडामुलसाम, स्यालामुलसाम, रुमशिल, पछेरी, बुढागाउँ ( स्याला)	गा.पा., वडा कार्यालय, NCCSP र, अन्य संघ संस्था
१.१०	घास रोपणको लागि सहयोग (बाखापालनतथा भैसी पालनकालागिउपयुक्तजातकाभुइ घाँस तथा डाले घाँस)	रोपनी	२५०	१	३००	५०	५०	५०	५०	५०	५०	५०	५०	५०	५०	२५०	सबै वडाहरुमा	गा.पा., वडा कार्यालय, NCCSP र, अन्य संघ संस्था
१.११	अगुवाकृषक तयारी तालिम	पटक	२	५०	५०	१	५०	१	५०	०	०	०	०	०	०	१००	वडा कार्यालय	गा.पा., वडा कार्यालय, NCCSP र, अन्य संघ संस्था

क्र.सं.	क्रियाकलाप	ईकाइ	परिमाण	प्रतिईका इलागत ( हजारमा )	लाभानि वत घ.धु.	आर्थिक वर्ष										कूल अनु मानि त बजेट	कार्यान्वयनहुने स्थान	सहकार्य, समन्वय र जिम्मेवार निकाय
						०७८/०७९		०७९/०८०		०८०/०८१		०८१/०८२		०८२/०८३				
						परिम ाण	बजेट	परिम ाण	बजेट	परिम ाण	बजेट	परिमा ण	बजेट	परिम ाण	बजेट			
१.१२	प्राङ्गारिक मलतथाजैविकविषादीतयारी तालिम	पटक	५	२०	१५०	२	४०	२	४०	१	२०	०	०	०	०	१००	पहाडामुलसाम, स्यालामुलसाम, रुमशिल, पछेरी, बुढागाउँ ( स्याला)	गा.पा., वडा कार्यालय, NCCSP २, अन्य संघ संस्था
१.१३	स्थानीयकुखुरापालन सम्बन्धीतालिमतथाकुखुरा खरिदमा सहयोग	पटक	५	५०	१००	१	५०	१	५०	१	५०	१	५०	१	५०	२५०	पहाडामुलसाय, स्यालामुलसाय, रुमशिल, पछेरी, बुढागाउँ ( स्याला)	गा.पा., वडा कार्यालय, NCCSP २, अन्य संघ संस्था
१.१४	माटो परिक्षण शिविर तथा माटोको उपचार	पटक	२	१००	३००	१	१००	०	०	१	१००	०	०	०	०	२००	वडा कार्यालय वाअन्यपाएक पर्ने स्थान	गा.पा., वडा कार्यालय, NCCSP २, अन्य संघ संस्था
१.१५	अगुवाकृषकलाई ब्यवसायिक नर्सरी र तरकारी उत्पादन सम्बन्धीतालिम	पटक	२	३०	५०	०	०	१	३०	१	३०	०	०	०	०	६०	वडा कार्यालय वाअन्यपाएक पर्ने स्थान	गा.पा., वडा कार्यालय, NCCSP २, अन्य संघ संस्था
१.१६	IPM पाठशाला सञ्चालनतथाप्रदर्शनी	वटा	५	५०	१५०	१	५०	१	५०	१	५०	१	५०	१	५०	२५०	पहाडामुलसाम, स्यालामुलसाम, रुमशिल, पछेरी, बुढागाउँ ( स्याला)	गा.पा., वडा कार्यालय, NCCSP २, अन्य संघ संस्था
१.१७	वेमौषमी तरकारी खेतीकालागि प्लाष्टिक घर, थोपा सिंचाई लगायतका सामग्री सहयोग	वटा	८५	२०	१००	१५	३००	१५	३००	१५	३००	२०	४० ०	२०	४००	१७० ०	सबै वस्तीहरुमा	गा.पा., वडा कार्यालय, NCCSP २, अन्य संघ संस्था

क्र.सं.	क्रियाकलाप	ईकाइ	परिमाण	प्रतिईका इलागत ( हजारमा )	लाभानि वत घ.धु.	आर्थिक बर्ष										कूल अनु मानि त बजेट	कार्यान्वयनहुने स्थान	सहकार्य, समन्वय र जिम्मेवार निकाय
						०७८/०७९		०७९/०८०		०८०/०८१		०८१/०८२		०८२/०८३				
						परिम ाण	बजेट	परिम ाण	बजेट	परिम ाण	बजेट	परिमा ण	बजेट	परिम ाण	बजेट			
१.१८	संकटासन्न घरधुरीहरूको पोषण सुधारका लागि १ घर १ घर वगैचाकार्यक्रममा संचालन गर्ने	पटक	५००	५	३००	२५०	१२५०	२५०	१२५०	०	०	०	०	०	०	२५००	सबै वस्तीहरूमा	गा.पा., वडा कार्यालय, NCCSP र, अन्य संघ संस्था
१.१९	व्यवसायिकबदाम खेतीकालागिउन्नतविउंखरिदमा सहयोग	घ.धु.	१५०	२	१५०	५०	१००	५०	१००	५०	१००	०	०	०	०	३००	सबै वस्तीका ईच्छुक कृषकहरूलाई	गा.पा., वडा कार्यालय, NCCSP र, अन्य संघ संस्था
१.२०	तरकारी तथाफलफुलका बेर्ना उत्पादनको लागि नर्सरी स्थापना	वटा	५	५०	५	२	१००	३	१५०	०	०	०	०	०	०	२५०	पहाडामुलसाम, स्यालामुलसाम, रुमशिल, पछेरी, बुढागाउँ (स्याला)	गा.पा., वडा कार्यालय, NCCSP र, अन्य संघ संस्था
१.२१	फलफुलका बेर्ना खरिद (सुन्तला, कागती, हलुवाबेद, किवी)	वटा	०		३००		०		०		०		०	०	०	०	सबै वडाहरूमा	गा.पा., वडा कार्यालय, NCCSP र, अन्य संघ संस्था
१.२२	व्यवसायिक तरकारी खेती गर्ने कृषकको लागि लागि स्प्रे टंकी वितरण	वटा	५०	१०	३००	१०	१००	१०	१००	१०	१००	१०	१००	१०	१००	५००	सबै वस्तीहरूमा	गा.पा., वडा कार्यालय, NCCSP र, अन्य संघ संस्था



क्र.सं.	क्रियाकलाप	ईकाइ	परिमाण	प्रतिईका इलागत ( हजारमा )	लाभानि वत घ.धु.	आर्थिक बर्ष										कूल अनु मानि त बजेट	कार्यान्वयनहुने स्थान	सहकार्य, समन्वय र जिम्मेवार निकाय
						०७८/०७९		०७९/०८०		०८०/०८१		०८१/०८२		०८२/०८३				
						परिम ाण	बजेट	परिम ाण	बजेट	परिम ाण	बजेट	परिमा ण	बजेट	परिम ाण	बजेट			
१.२३	बिउँ भण्डारणका लागि सिड बिन खरिद तथावितरण	वटा	३००	३	३००	१००	३००	५०	१५०	५०	१५०	५०	१५०	५०	१५०	१००	सबै वडाहरुमा	गा.पा., वडा कार्यालय, NCCSP २, अन्य संघ संस्था
१.२४	कृषिउपजको बजारीकरणको लागि संकलन केन्द्रको स्थापनातथाव्यवस्थापन समिति गठन	पटक	१	५००		०	०	०	०	१	५००	०	०	०	०	५००	सबैलाई पायक पर्ने र बाटोको सुविधाभएको स्थानमा	गा.पा., वडा कार्यालय, NCCSP २, अन्य संघ संस्था
१.२५	संकलन केन्द्रको व्यवस्थापन समितिको क्षमताविकास	पटक	१	५०		०	०	०	०	१	५०	०	०	०	०	५०		गा.पा., वडा कार्यालय, NCCSP २, अन्य संघ संस्था
	<b>जम्मा</b>						५३००		५०००		४३१०		३६१०		३६१०	२१८३०		
<b>२</b>	<b>वन, जैविकबिबिधतातथाजलाधार संरक्षण</b>																	
२.१	बहुउद्देशिय नर्सरी स्थापना	ओटा	१	४००	५००	१	४००	०	०	०	०	०	०	०	०	४००	सबैलाई पाएक पर्ने उपयुक्त स्थानमा	गा.पा., वडा कार्यालय,सब डिभिजन वनकार्यालय, NCCSP २, अन्य संघ संस्था

क्र.सं.	क्रियाकलाप	ईकाइ	परिमाण	प्रतिईका इलागत ( हजारमा )	लाभानि वत घ.धु.	आर्थिक वर्ष										कूल अनु मानि त बजेट	कार्यान्वयनहुने स्थान	सहकार्य, समन्वय र जिम्मेवार निकाय
						०७८/०७९		०७९/०८०		०८०/०८१		०८१/०८२		०८२/०८३				
						परिम ाण	बजेट	परिम ाण	बजेट	परिम ाण	बजेट	परिमा ण	बजेट	परिम ाण	बजेट			
२.२	व्यवसायिकओखरखेतीको लागिबिरुवावितरण	ओटा	१२०० ०	०।२	२००	४० ००	८० ०	४० ००	८००	४० ००	८००		०		०	२४० ०	सबै बस्तीमा	गा.पा., वडा कार्यालय,सव डिभिजन वनकार्यालय, NCCSP २, अन्य संघ संस्था
२.३	ओखरको बगैचा ब्यवस्थापन सम्बन्धीतालिम	ओटा	५	३०	१५०	०	०	२	६०	२	६०	१	३०		०	१५०	पहाडामुलसाम, स्यालामुलसाम, रुमशिल, पछेरी, बुढागाउँ ( स्याला)	गा.पा., वडा कार्यालय,सव डिभिजन वनकार्यालय, NCCSP २, अन्य संघ संस्था
२.४	वनक्षेत्रभित्रखालितथानाङ्गो भागमा वृक्षारोपण	हेक्टर	७०	२०		१०	२००	१०	२००	२०	४००	२०	४० ०	१०	२००	१४० ०	सबै सामुदायिकवन को खालीभागमा	गा.पा., वडा कार्यालय,सव डिभिजन वनकार्यालय, NCCSP २, अन्य संघ संस्था
२.५	सामुदायिकवनकाउपभोक्तालाई दिगो वनव्यवस्थापनतालिमतथा सामाग्री सहयोग	पटक	१८	३०		३	९०	३	९०	३	९०	३	९०	६	१८०	५४ ०	सा.व.का उपभोक्ताहरुला ई पाएक पर्ने स्थान	गा.पा., वडा कार्यालय,सव डिभिजन वनकार्यालय, NCCSP २, अन्य संघ संस्था
२.६	डहेलो नियन्त्रणका लागि सचेतनाकार्यक्रम (नाटक, रेडियो, एफएम वाट सुचना प्रसारण) विद्यालयमानिवन्ध, वक्तृत्वकलाप्रतियोगिता	पटक	५	२०		१	२०	१	२०	१	२०	१	२०	१	२०	१००	रेडियो, विद्यालय	गा.पा., वडा कार्यालय,सव डिभिजन वनकार्यालय, NCCSP २, अन्य संघ संस्था

क्र.सं.	क्रियाकलाप	ईकाइ	परिमाण	प्रतिईका इलागत ( हजारमा )	लाभानि वत घ.धु.	आर्थिक वर्ष										कूल अनु मानि त बजेट	कार्यान्वयनहुने स्थान	सहकार्य, समन्वय र जिम्मेवार निकाय	
						०७८/०७९		०७९/०८०		०८०/०८१		०८१/०८२		०८२/०८३					
						परिम ाण	बजेट	परिम ाण	बजेट	परिम ाण	बजेट	परिमा ण	बजेट	परिम ाण	बजेट				
२.७	परम्परागत सुख्खापोखरीहरुको शंरक्षण /रिचार्ज पोखरी निर्माण	ओटा	१२	१००		२	२००	२	२००	२	२००	३	३००	३	३००	१२००	प्रत्येक सा.व.मा २१२ वटा	गा.पा., वडा कार्यालय,सव डिभिजन वनकार्यालय, NCCSP २, अन्य संघ संस्था	
२.८	वायोत्रिकेट तथावायोचार निर्माण सम्बन्धितालिम	पटक	५	३०	१००	१	३०	१	३०	१	३०	१	३०	१	३०	१५०	सा.व.का उपभोक्ताहरुला ई पाएक पर्ने स्थान	गा.पा., वडा कार्यालय,सव डिभिजन वनकार्यालय, NCCSP २, अन्य संघ संस्था	
२.९	आगलागि नियन्त्रण सम्बन्धितालिमतथाऔजार खरिद	पटक	०	५०	४०		०		०		०		०		०	०	सा.व.का उपभोक्ताहरुला ई पाएक पर्ने स्थान	गा.पा., वडा कार्यालय,सव डिभिजन वनकार्यालय, NCCSP २, अन्य संघ संस्था	
<b>जम्मा</b>								१७४०		१४००		१६००		८७०		७३०	६३४०		
<b>३ जलतथाउर्जा</b>																			
३.१	गागरेखोलाजलविद्युतआयोजनानहर मर्मत	ओटा	१	१०००		१	१०००		०		०		०		०	१०००	गागरेखोला	गा.पा., वडा कार्यालय, NCCSP २, अन्य संघ संस्था	
३.२	सुधारिएको फलामे चुलो वितरण	ओटा	३००	१०	३००	०	०	१००	१०००	१००	१०००	१००	१०००	०	०	३०००	सबै वस्तीहरुमा	गा.पा., वडा कार्यालय, NCCSP २, अन्य संघ संस्था	

क्र.सं.	क्रियाकलाप	ईकाइ	परिमाण	प्रतिईका इलागत ( हजारमा )	लाभानि वत घ.धु.	आर्थिक वर्ष										कूल अनु मानि त बजेट	कार्यान्वयनहुने स्थान	सहकार्य, समन्वय र जिम्मेवार निकाय
						०७८/०७९		०७९/०८०		०८०/०८१		०८१/०८२		०८२/०८३				
						परिम ाण	बजेट	परिम ाण	बजेट	परिम ाण	बजेट	परिमा ण	बजेट	परिम ाण	बजेट			
३.३	बहु उद्देश्यीयमिलनिर्माण (कुटानी, पिसानी)	ओटा	१	१०००	३००	०	०	१	१०००	०	०	०	०	०	०	१०००	रुमसील	गा.पा., वडा कार्यालय, NCCSP र, अन्य संघ संस्था
३.४	सुधारिएको घट्ट निर्माणमा सहयोग	ओटा	१६	५०	१६	५	२५०	५	२५०	२	१००	२	१००	२	१००	८००	सबै वस्तीहरूमा	गा.पा., वडा कार्यालय, NCCSP र, अन्य संघ संस्था
३.५	गोबरग्यास प्लान्ट निर्माण	ओटा	५	५०	५	१	५०	१	५०	१	५०	१	५०	१	५०	२५०	सबै वस्तीहरूमा	गा.पा., वडा कार्यालय, NCCSP र, अन्य संघ संस्था
	<b>जम्मा</b>						१३००		२३००		११५०		११५०		१५०	६०५०		
<b>४</b>	<b>स्वास्थ्य, खानेपानी तथा सरसफाई</b>																	
४.१	स्ट्रेचर खरिद	ओटा	३०	२०	५५०	१०	२००	०	०	१०	२००	०	०	१०	२००	६००	प्रत्येक वस्तीमा	गा.पा., वडा कार्यालय, स्वास्थ्य चौकी, NCCSP र, अन्य संघ संस्था
४.२	सुनौलो हजार दिनकाआमाहरूलाई पोषण सम्बन्धितालिम	पटक	५	२०		१	२०	१	२०	१	२०	१	२०	१	२०	१००	वडा कार्यालय	गा.पा., वडा कार्यालय, स्वास्थ्य चौकी, NCCSP र, अन्य संघ संस्था

क्र.सं.	क्रियाकलाप	ईकाइ	परिमाण	प्रतिईका इलागत ( हजारमा )	लाभानि वत घ.धु.	आर्थिक वर्ष										कूल अनु मानि त बजेट	कार्यान्वयनहुने स्थान	सहकार्य, समन्वय र जिम्मेवार निकाय
						०७८/०७९		०७९/०८०		०८०/०८१		०८१/०८२		०८२/०८३				
						परिम ाण	बजेट	परिम ाण	बजेट	परिम ाण	बजेट	परिमा ण	बजेट	परिम ाण	बजेट			
४.३	जन चेतनामुलककार्यक्रम (सरसफाई, मानव रोग, सरुवा रोग, खोप), कोभिड -१९)	पटक	४५	२०		९	१८०	९	१८०	९	१८०	९	१८०	९	१८०	९००	प्रत्येक वस्तीमा	गा.पा., वडा कार्यालय, स्वास्थ्य चौकी, NCCSP २, अन्य संघ संस्था
४.४	प्राथमिकउपचार सम्बन्धीतालिमतथाअतिआवश्यकऔषधि सहितFirst Aid KIT बितरण	ओटा	२	५०		१	५०		०		०		०	१	५०	१००	स्वास्थ्य चौकी	गा.पा., वडा कार्यालय, स्वास्थ्य चौकी, NCCSP २, अन्य संघ संस्था
४.५	जुटेल्ना सुधार	ओटा	४८०	५	४८०	८०	४००	१००	५००	१००	५००	१००	५००	१००	५००	२४००	सबै वस्तीहरुमा	गा.पा., वडा कार्यालय, स्वास्थ्य चौकी, NCCSP २, अन्य संघ संस्था
	<b>जम्मा</b>						८५०		७००		९००		७००		९५०	४१००		
<b>५</b>	<b>स्थानीय ग्रामिण तथाशहरी बस्ती</b>																	
			०				०		०		०		०		०	०		
	<b>जम्मा</b>						०		०		०		०		०	०		
<b>६</b>	<b>जलवायुजन्यप्रकोपन्यूनीकरण तथाबिपदब्यबस्थापन</b>																	
६.१	भू-क्षय नियन्त्रणका लागिभलकुलो निर्माण	स्थान	३	७५०	५५	०	०	१	७५०	०	०	१	७५०	१	७५०	२२५०	पहाडामुलसाम, स्यालामुलसाम, सिमवगरी	गा.पा., वडा कार्यालय, NCCSP २, अन्य संघ संस्था

क्र.सं.	क्रियाकलाप	ईकाइ	परिमाण	प्रतिईका इलागत ( हजारमा )	लाभानि वत घ.धु.	आर्थिक वर्ष										कूल अनु मानि त बजेट	कार्यान्वयनहुने स्थान	सहकार्य, समन्वय र जिम्मेवार निकाय
						०७८/०७९		०७९/०८०		०८०/०८१		०८१/०८२		०८२/०८३				
						परिम ाण	बजेट	परिम ाण	बजेट	परिम ाण	बजेट	परिमा ण	बजेट	परिम ाण	बजेट			
६.२	वाढी नियन्त्रणका लागी तटबन्ध निर्माण	स्थान	४	१५००	३५०	१	१५००	१	१५००	१	१५००	१	१५००	०	०	६०००	पहाडामुलसाम, बुढागाउँस्थाली माथिल्लो बेर्ना देखि तल्लो बेर्ना, भाडखोला देखि घट्टसम्म ( रुमशिल)	गा.पा., वडा कार्यालय, NCCSP र, अन्य संघ संस्था
६.३	प्रकोप राहत (आपतकालिन) कोषको स्थापना	पटक	१	५००		०	०	०	०	१	५००		०		०	५००	वडा स्तरमा	गा.पा., वडा कार्यालय, NCCSP र, अन्य संघ संस्था
जम्मा								१५००		२२५०		२२५०		७५०	८७५०			
<b>७</b>	<b>उच्चोगयातायाततथाभौतिकपूर्वाधार</b>																	
७.१	भित्री तरा खा.पा. आयोजना	ओटा	१	४०००	६४	०	०	१	४०००	०	०	०	०	०	०	४०००	पछेरी	गा.पा., वडा कार्यालय, NCCSP र, अन्य संघ संस्था
७.२	अरीखोला-पहाडा मुलसामखा.पा. आयोजना	ओटा	१	३५००	१३५	१	३५००	०	०	०	०	०	०	०	०	३५००	पहाडामुलसाम	गा.पा., वडा कार्यालय, NCCSP र, अन्य संघ संस्था
७.३	बिउरी खा.पा. आयोजना	ओटा	१	३५००	६०	०	०	१	३५००	०	०	०	०	०	०	३५००	स्यालामुलसाम	गा.पा., वडा कार्यालय, NCCSP र, अन्य संघ संस्था
७.४	रुमशिलखा.पा. आयोजना मर्मत	ओटा	१	२०००	५४	०	०	०	०	०	०	०	१	२०००	२०००	रुमशिल	गा.पा., वडा कार्यालय, NCCSP र, अन्य संघ संस्था	

क्र.सं.	क्रियाकलाप	ईकाइ	परिमाण	प्रतिईका इलागत ( हजारमा )	लाभानि वत घ.धु.	आर्थिक वर्ष										कूल अनु मानि त बजेट	कार्यान्वयनहुने स्थान	सहकार्य, समन्वय र जिम्मेवार निकाय
						०७८/०७९		०७९/०८०		०८०/०८१		०८१/०८२		०८२/०८३				
						परिम ाण	बजेट	परिम ाण	बजेट	परिम ाण	बजेट	परिमा ण	बजेट	परिम ाण	बजेट			
७.५	बुढागाउँ खा.पा. आयोजना	ओटा	१	२५००	५०	१	२५००	०	०	०	०	०	०	०	०	२५००	बुढागाउँ	गा.पा., वडा कार्यालय, NCCSP र, अन्य संघ संस्था
७.६	पछ्यौरी सिंचाई कूलो निर्माण	ओटा	१	२०००	८०	१	२०००	०	०	०	०	०	०	०	२०००	पछ्यौरी	गा.पा., वडा कार्यालय, NCCSP र, अन्य संघ संस्था	
७.७	छानीरुख देखि पाहडामुलसाम सिंचाई आयोजनाकूलो निर्माण	ओटा	१	२०००	१३५	०	०	१	२०००	०	०	०	०	०	२०००	पाहाडामुलसाम	गा.पा., वडा कार्यालय, NCCSP र, अन्य संघ संस्था	
७.८	सिमवगरी देखि तल्लो रुमसिलसम्म सिंचाई कूलो	ओटा	१	१५००	५०	०	०	०	०	१	१५००	०	०	०	१५००	रुपशिल	गा.पा., वडा कार्यालय, NCCSP र, अन्य संघ संस्था	
७.९	तल्लो घट्ट पोखरी सिंचाई आयोजना	ओटा	१	७५०	१०	०	०	०	०	०	०	१	७५०	०	७५०	धौलाबारी	गा.पा., वडा कार्यालय, NCCSP र, अन्य संघ संस्था	
७.१०	एक्लेभिर स्यालामुलसाय सिंचाई अयोजना	ओटा	१	४०००	५३	०	०	०	०	०	०	०	१	४०००	४०००	धौलाकोट	गा.पा., वडा कार्यालय, NCCSP र, अन्य संघ संस्था	
	जम्मा						४५००		२०००		१५००		७५०		४०००	१२७५०		
८	पर्यटन एवं प्राकृतिकतथा सांस्कृतिक सम्पदा																	
		स्थान	०				०		०		०		०		०			गा.पा., वडा कार्यालय, NCCSP र, अन्य संघ संस्था
	जम्मा						०		०		०		०		०			
९	लैंगिक समानतातथा सामाजिक समावेशिता, जीबिकोपार्जन र श्सासन																	

क्र.सं.	क्रियाकलाप	ईकाइ	परिमाण	प्रतिईका इलागत ( हजारमा )	लाभानि वत घ.धु.	आर्थिक वर्ष										कूल अनु मानि त बजेट	कार्यान्वयनहुने स्थान	सहकार्य, समन्वय र जिम्मेवार निकाय
						०७८/०७९		०७९/०८०		०८०/०८१		०८१/०८२		०८२/०८३				
						परिम ाण	बजेट	परिम ाण	बजेट	परिम ाण	बजेट	परिमा ण	बजेट	परिम ाण	बजेट			
९.१	विपन्नमहिलाहरुलाई वैकल्पिकआयमूलकक्रियाकलाप (मुढा तथाचाया चोत्रो तालिम )	पटक	२	२००	४०	१	२००	०	०	१	२००	०	०	०	०	४० ०	वडा कार्यालय	गा.पा., वडा कार्यालय, NCCSP र, अन्य संघ संस्था
९.२	विपन्नमहिलाहरुलाई वैकल्पिकआयआर्जनकालागि क्रिस्टल तथा खेलौना तयारी तालिम	पटक	२	२००	४०	०	०	०	०	०	०	१	२००	१	२००	४० ०	वडा कार्यालय	गा.पा., वडा कार्यालय, NCCSP र, अन्य संघ संस्था
९.३	विपन्नमहिलाहरुलाई वैकल्पिकआयमूलकक्रियाकलापकालागीहोजेरी तालिम (३ महिना)	पटक	१	५००	३०	०	०	१	५००	०	०	०	०	०	०	५००	वडा कार्यालय	गा.पा., वडा कार्यालय, NCCSP र, अन्य संघ संस्था
९.४	महिलातथाबन्धितवर्गलाई लैगिकतथा सामाजिक समावेशीकरण सम्बन्धितालिम	पटक	३	३०	९०	१	३०	०	०	१	३०	०	०	१	३०	९०	वडा कार्यालय	गा.पा., वडा कार्यालय, NCCSP र, अन्य संघ संस्था
	<b>जम्मा</b>						२३०		५००		२३०		२००		२३०	१३९ ०		
<b>१०</b>	<b>जनचेतनाअभिवृद्धि तथाक्षमताविकास</b>																	
१०.१	जलवायु परिवर्तन ज्ञान केन्द्रको स्थापना		१	१००	५५०	०	०	१	१००	०	०	०	०	०	०	१००	वडा कार्यालय	गा.पा., वडा कार्यालय, NCCSP र, अन्य संघ संस्था
१०.२	जलवायु परिवर्तन सचेता सम्बन्धीविद्यालयकार्यक्रम	ओटा	५	२०		१	२०	१	२०	१	२०	१	२०	१	२०	१००	मा. वि.	गा.पा., वडा कार्यालय, NCCSP र, अन्य संघ संस्था



क्र.सं.	क्रियाकलाप	ईकाइ	परिमाण	प्रतिईका इलागत ( हजारमा )	लाभानि वत घ.धु.	आर्थिक बर्ष										कूल अनु मानि त बजेट	कार्यान्वयनहुने स्थान	सहकार्य, समन्वय र जिम्मेवार निकाय
						०७८/०७९		०७९/०८०		०८०/०८१		०८१/०८२		०८२/०८३				
						परिम ाण	बजेट	परिम ाण	बजेट	परिम ाण	बजेट	परिमा ण	बजेट	परिम ाण	बजेट			
१०.३	वार्षिक योजनातर्जुमा गोष्ठि	ओटा	५	२०		१	२०	१	२०	१	२०	१	२०	१	२०	१००	वडा कार्यालय	गा.पा., वडा कार्यालय, NCCSP र, अन्य संघ संस्था
१०.४	सरोकारवालाहरुवाट संयुक्तअनुगमनतथामूल्यांकन	ओटा	५	२०		१	२०	१	२०	१	२०	१	२०	१	२०	१००	वडा कार्यालय	गा.पा., वडा कार्यालय, NCCSP र, अन्य संघ संस्था
१०.५	चौमासिक समिक्षागोष्ठि	पटक	५	१०		१	१०	१	१०	१	१०	१	१०	१	१०	५०	वडा कार्यालय	गा.पा., वडा कार्यालय, NCCSP र, अन्य संघ संस्था
१०.६	वडा कार्यालयको संस्थागतविकास	पटक	२	१००		१	१००	०	०	१	१००	०	०	०	०	२००	वडा कार्यालय	गा.पा., वडा कार्यालय, NCCSP र, अन्य संघ संस्था
	<b>जम्मा</b>						१७०		१७०		१७०		७०		७०	६५०		
	<b>कूलजम्मा</b>						१५५ ९०		१४३२०		११८६ ०		९६० ०		१०४ ९०	६१८ ६०		

तालिका २८ : वडा नं. ४ का कार्यक्रम तथा बजेटहरू

क्र.सं.	क्रियाकलाप	ईकाइ	परिमाण	प्रतिईका इलागत ( हजारमा )	लाभानि वत ( घ.घु.)	आर्थिक बर्ष										कूलअनु मानित बजेट	कार्यान्वयनहुने स्थान	सहकार्य, समन्वय र जिम्मेवार निकाय
						०७८/०७९		०७९/०८०		०८०/०८१		०८१/०८२		०८२/०८३				
						परिम ण	बजेट	परिम ण	बजेट	परिम ण	बजेट	परिम ण	बजेट	परिम ण	बजेट			
१	कृषितथाखाद्य सुरक्षा																	
१.१	कृषकहरूको जोखिमन्यूनीकरणको लागिपशु विमा ( बाखा)	ओटा	२५००	०।३	२५०	५००	१५०	५००	१५०	५००	१५०	५००	१५०	५००	१५०	७५०	वडाका सबै वस्तीमा	गा.पा., वडा कार्यालय, NCCSP २, अन्य संघ संस्था
१.२	कृषकहरूको जोखिमन्यूनीकरणको लागिपशु विमा ( भैसी)	ओटा	५००	१।८	२५०	१००	१८०	१००	५०	१००	१८०	१००	१८०	१००	१८०	७७०	वडाका सबै वस्तीमा	गा.पा., वडा कार्यालय, NCCSP २, अन्य संघ संस्था
१.३	व्यवसायिक भैसी पालनतालिम	पटक	४	२०	१२५	१	२०	१	२०	१	२०	१	२०	०	०	८०	रावतजिरी, ठकुरीजिरी, मैना गोठगाउँ	गा.पा., वडा कार्यालय, NCCSP २, अन्य संघ संस्था
१.४	व्यवसायिकबाखापालनतालिम	पटक	४	२०	१२५	१	२०	१	२०	१	२०	१	२०	०	०	८०	रावतजिरी, ठकुरीजिरी, मैना गोठगाउँ	गा.पा., वडा कार्यालय, NCCSP २, अन्य संघ संस्था
१.५	पशु स्वास्थ्यसिविर	पटक	५	५०	५००	१	५०	१	५०	१	५०	१	५०	१	५०	२५०	वडा कार्यालय वापायक पर्ने स्थान	गा.पा., वडा कार्यालय, NCCSP २, अन्य संघ संस्था
१.६	भकारो सुधार	ओटा	२५०	३०	२५०	५०	१५०	५०	१५०	५०	१५०	५०	१५०	५०	१५०	७५००	सबै वस्तीहरूमा	गा.पा., वडा कार्यालय, NCCSP २, अन्य संघ संस्था
१.७	बाखाको खोर सुधार	ओटा	२५०	१५	२५०	५०	७५०	५०	७५०	५०	७५०	५०	७५०	५०	७५०	३७५०	सबै वस्तीहरूमा	गा.पा., वडा कार्यालय, NCCSP २, अन्य संघ संस्था

क्र.सं.	क्रियाकलाप	ईकाइ	परिमाण	प्रतिईका इलागत ( हजारमा )	लाभानि वत घ.धु.	आर्थिक बर्ष										कूलअनु मानित बजेट	कार्यान्वयनहुने स्थान	सहकार्य, समन्वय र जिम्मेवार निकाय
						०७८/०७९		०७९/०८०		०८०/०८१		०८१/०८२		०८२/०८३				
						परिम ण	बजेट	परिम ण	बजेट	परिम ण	बजेट	परिम ण	बजेट	परिम ण	बजेट			
१.८	नश्ल सुधार (वोका) बोर	ओटा	८	३०	४००	२	६०	२	६०	२	६०	०	०	२	६०	२४०	रावतजिरी, ठकुरीजिरी, मैना गोठगाउँ	गा.पा., वडा कार्यालय, NCCSP २, अन्य संघ संस्था
१.९	नश्ल सुधार (उन्नत राँगा)	गोटा	४	८०	२००	१	८०	१	८०	१	८०	१	८०	०	०	३२०	रावतजिरी, ठकुरीजिरी, मैना गोठगाउँ	गा.पा., वडा कार्यालय, NCCSP २, अन्य संघ संस्था
१.१०	घास रोपणको लागि सहयोग (बाखापालनतथा भैसी पालनकालागिउपयुक्तजातकाभुइ घाँस तथा डाले घाँस)	रोपनी	२५०	१		५०	५०	५०	५०	५०	५०	५०	५०	५०	५०	२५०	सबै वडाहरुमा	गा.पा., वडा कार्यालय, NCCSP २, अन्य संघ संस्था
१.११	अगुवाकृषक तयारी तालिम	पटक	२	५०	५०	१	५०	१	५०	०	०	०	०	०	०	१००	वडा कार्यालय वापायक पर्ने स्थान	गा.पा., वडा कार्यालय, NCCSP २, अन्य संघ संस्था
१.१२	प्राडगारिक मलतथाजैविकविषादीतयारी तालिम	पटक	४	२०	१५०	२	४०	२	४०	०	०	०	०	०	०	८०	रावतजिरी, ठकुरीजिरी, मैना गोठगाउँ	गा.पा., वडा कार्यालय, NCCSP २, अन्य संघ संस्था

क्र.सं.	क्रियाकलाप	ईकाइ	परिमाण	प्रतिईका इलागत ( हजारमा )	लाभानि वत घ.धु.	आर्थिक बर्ष										कूलअनु मानित बजेट	कार्यान्वयनहुने स्थान	सहकार्य, समन्वय र जिम्मेवार निकाय
						०७८/०७९		०७९/०८०		०८०/०८१		०८१/०८२		०८२/०८३				
						परिमाण	बजेट	परिमाण	बजेट	परिमाण	बजेट	परिमाण	बजेट	परिमाण	बजेट			
१.१३	स्थानीयकृषुरापालन सम्बन्धीतालिमतथाकृषुरा खरिदमा सहयोग	पटक	४	५०	१००	०	०	१	५०	१	५०	१	५०	१	५०	२००	रावतजिरी, ठकुरीजिरी, मैना गोठगाउँ	गा.पा., वडा कार्यालय, NCCSP २, अन्य संघ संस्था
१.१४	माटो परिक्षण शिविर तथा माटोको उपचार	पटक	२	१००	५००	१	१००	०	०	१	१००	०	०	०	०	२००	वडा कार्यालय वाअन्यपाएक पर्ने स्थान	गा.पा., वडा कार्यालय, NCCSP २, अन्य संघ संस्था
१.१५	अगुवाकृषकलाई ब्यवसायिक नर्सरी र तरकारी उत्पादन सम्बन्धीतालिम	पटक	२	३०	५०	०	०	१	३०	१	३०	०	०	०	०	६०	वडा कार्यालय वाअन्यपाएक पर्ने स्थान	गा.पा., वडा कार्यालय, NCCSP २, अन्य संघ संस्था
१.१६	IPM पाठशाला सञ्चालनतथाप्रदर्शनी	वटा	८	५०	१५०	२	१००	२	१००	२	१००	२	१००	०	०	४००	रावतजिरी, ठकुरीजिरी, मैना, गोठगाउँ	गा.पा., वडा कार्यालय, NCCSP २, अन्य संघ संस्था
१.१७	वेमौषमी तरकारी खेतीकालागि प्लाष्टिक घर, थोपा सिंचाई लगायतका सामग्री सहयोग	वटा	१००	२०	१००	२०	४००	२०	४००	२०	४००	२०	४००	२०	४००	२०००	रावतजिरी, ठकुरीजिरी, मैना, गोठगाउँ	गा.पा., वडा कार्यालय, NCCSP २, अन्य संघ संस्था
१.१८	तरकारी तथाफलफुलका बेर्ना उत्पादनको लागि नर्सरी स्थापना	वटा	०		३००		०		०		०		०		०	०	रावतजिरी, ठकुरीजिरी, मैना गोठगाउँ	गा.पा., वडा कार्यालय, NCCSP २, अन्य संघ संस्था

क्र.सं.	क्रियाकलाप	ईकाइ	परिमाण	प्रतिईका इलागत ( हजारमा )	लाभानि वत घ.धु.	आर्थिक बर्ष										कूलअनु मानित बजेट	कार्यान्वयनहुने स्थान	सहकार्य, समन्वय र जिम्मेवार निकाय
						०७८/०७९		०७९/०८०		०८०/०८१		०८१/०८२		०८२/०८३				
						परिम ण	बजेट	परिम ण	बजेट	परिम ण	बजेट	परिम ण	बजेट	परिम ण	बजेट			
१.१९	संकटासन्न घरधुरीहरुको पोषण सुधारका लागि १ घर १ घर वगैचाकार्यक्रममा संचालन गर्ने	पटक	५००	५	५००	२५०	१२५०	२५०	१२५०	०	०	०	०	०	०	२५००	सबै वस्तीहरुमा	गा.पा., वडा कार्यालय, NCCSP २, अन्य संघ संस्था
१.२०	व्यवसायिक कृषकको लागि स्प्रे टंकी सहयोग	वटा	३६	१५	१५०	०	०	१२	१८०	१२	१८०	१२	१८०		०	५४०	सबै वस्तीका ईच्छुक कृषकहरुलाई	गा.पा., वडा कार्यालय, NCCSP २, अन्य संघ संस्था
१.२१	व्यवसायिकगावा (पिडालु) खेतीकालागितालिमका साथै बिउँतथाऔषधीखरिदमा सहयोग	पटक	३	१००	२००	१	१००	१	१००	१	१००	०	०	०	०	३००	सबै वस्तीका ईच्छुक कृषकहरुलाई	गा.पा., वडा कार्यालय, NCCSP २, अन्य संघ संस्था
१.२२	फलफुलका वेर्ना खरिद (मेवा, सुन्तला, कागती, हलुवाबेद, किवि)	वटा	१५०००	०।३	५००	५००	१५००	५००	१५००	५००	१५००		०		०	४५००	सबै वस्तीहरुमा	गा.पा., वडा कार्यालय, NCCSP २, अन्य संघ संस्था
१.२३	व्यवसायिक तरकारी खेती गर्ने कृषकको लागि लागि स्प्रे टंकी बितरण	वटा	५०	१०	५००	१०	१००	१०	१००	१०	१००	१०	१००	१०	१००	५००	सबै वस्तीहरुमा	गा.पा., वडा कार्यालय, NCCSP २, अन्य संघ संस्था

क्र.सं.	क्रियाकलाप	ईकाइ	परिमाण	प्रतिईका इलागत ( हजारमा )	लाभानि वत घ.धु.	आर्थिक बर्ष										कूलअनु मानित बजेट	कार्यान्वयनहुने स्थान	सहकार्य, समन्वय र जिम्मेवार निकाय
						०७८/०७९		०७९/०८०		०८०/०८१		०८१/०८२		०८२/०८३				
						परिम ण	बजेट	परिम ण	बजेट	परिम ण	बजेट	परिम ण	बजेट	परिम ण	बजेट			
१.२४	विउँ भण्डारणका लागि सिड बिन खरिद तथावितरण	वटा	४००	३	४००	८०	२४०	८०	२४०	८०	२४०	८०	२४०	८०	२४०	१२००	सबै वस्तीहरुमा	गा.पा., वडा कार्यालय, NCCSP २, अन्य संघ संस्था
१.२५	माहुरी पालनपकेट क्षेत्रनिर्माणका लागि कृषकहरुलाई तालिमका साथै माहुरी सहितको घर लगायतका सामाग्री सहयोग	पटक	३	५००	४००	१	५००	१	५००	१	५००	०	०	०	०	१५००	सबै वस्तीहरुमा	गा.पा., वडा कार्यालय, NCCSP २, अन्य संघ संस्था
१.२६	कृषिउपजको बजारीकरणको लागि संकलन केन्द्रको स्थापनातथाव्यवस्थापन समिति गठन	पटक	१	५००		०	०	०	०	१	५००	०	०	०	०	५००	सबैलाई पायक पर्ने र बाटोको सुविधाभएको स्थानमा	गा.पा., वडा कार्यालय, NCCSP २, अन्य संघ संस्था
१.२७	संकलन केन्द्रको व्यवस्थापन समितिको क्षमताविकास	पटक	१	५०		०	०	०	०	१	५०	०	०	०	०	५०	संकलन केन्द्र भएको स्थान	गा.पा., वडा कार्यालय, NCCSP २, अन्य संघ संस्था
	<b>जम्मा</b>						७२४		७२७		६७१		३८७		३५३	२८६२		
२	<b>वन, जैविकबिबिधतातथाजलाधार संरक्षण</b>																	

क्र.सं.	क्रियाकलाप	ईकाइ	परिमाण	प्रतिईका इलागत ( हजारमा )	लाभानि वत घ.धु.	आर्थिक बर्ष										कूलअनु मानित बजेट	कार्यान्वयनहुने स्थान	सहकार्य, समन्वय र जिम्मेवार निकाय
						०७८/०७९		०७९/०८०		०८०/०८१		०८१/०८२		०८२/०८३				
						परिम ण	बजेट	परिम ण	बजेट	परिम ण	बजेट	परिम ण	बजेट	परिम ण	बजेट			
२.१	वहुउद्देशिय नर्सरी स्थापना	ओटा	१	४००	५००	१	४००	०	०	०	०	०	०	०	०	४००	सबैलाई पाएक पर्ने उपयुक्त स्थानमा	गा.पा., वडा कार्यालय,सव डिभिजन वनकार्यालय, NCCSP र, अन्य संघ संस्था
२.२	व्यवसायिकओखरखेतीको लागिबिरुवाखरिद	ओटा	१२०००	०।२	२००	४०००	८००	४०००	८००	४०००	८००	०	०	०	०	२४००	सबै वस्तीमा	गा.पा., वडा कार्यालय,सव डिभिजन वनकार्यालय, NCCSP र, अन्य संघ संस्था
२.३	ओखरको बगैचा व्यवस्थापन सम्बन्धीतालिम	ओटा	४	३०	१५०	०	०	२	६०	२	६०	०	०	०	०	१२०	रावतजिरी, ठकुरीजिरी, मैना, गोठगाउँ	गा.पा., वडा कार्यालय,सव डिभिजन वनकार्यालय, NCCSP र, अन्य संघ संस्था
२.४	वनक्षेत्रभिन्न वृक्षारोपण (दियार सल्ला)	हेक्टर	१३०	२०		१०	२००	३०	६००	३०	६००	३०	६००	३०	६००	२६००	सामुदायिकवन हरुमा	गा.पा., वडा कार्यालय,सव डिभिजन वनकार्यालय, NCCSP र, अन्य संघ संस्था
२.५	पहिरो, भूक्षयग्रस्त क्षेत्रतथाखोल्सीहरुमाबास रोपन	बिरुवा	१३०	२०		१०	२००	३०	६००	३०	६००	३०	६००	३०	६००	२६००	सबै वस्तीहरुमा	गा.पा., वडा कार्यालय,सव डिभिजन वनकार्यालय, NCCSP र, अन्य संघ संस्था

क्र.सं.	क्रियाकलाप	ईकाइ	परिमाण	प्रतिईका इलागत ( हजारमा )	लाभानि वत घ.धु.	आर्थिक बर्ष										कूलअनु मानित बजेट	कार्यान्वयनहुने स्थान	सहकार्य, समन्वय र जिम्मेवार निकाय
						०७८/०७९		०७९/०८०		०८०/०८१		०८१/०८२		०८२/०८३				
						परिमाण	बजेट	परिमाण	बजेट	परिमाण	बजेट	परिमाण	बजेट	परिमाण	बजेट			
२.६	सामुदायिकवनकाउपभोक्तलाई दिगो वनव्यवस्थापनतालिमतथा सामाग्री सहयोग	पटक	१२	३०		४	१२०	०	०	४	१२०	०	०	४	१२०	३६०	सा.व.का उपभोक्ताहरूलाई पाएक पर्ने स्थान	गा.पा., वडा कार्यालय,सव डिभिजन वनकार्यालय, NCCSP २, अन्य संघ संस्था
२.७	डढेलो नियन्त्रणका लागि सचेतनाकार्यक्रम (नाटक, रेडियो, एफएम बाट सुचना प्रसारण) विद्यालयमानिवन्ध, वक्तृत्वकलाप्रतियोगिता	पटक	५	२०		१	२०	१	२०	१	२०	१	२०	१	२०	१००	रेडियो, विद्यालय	गा.पा., वडा कार्यालय,सव डिभिजन वनकार्यालय, NCCSP २, अन्य संघ संस्था
२.८	परम्परागत सुख्खापोखरीहरूको शंरक्षण /रिचार्ज पोखरी निर्माण	ओटा	८	१००		२	२००	२	२००	२	२००	०	०	२	२००	८००	प्रत्येक सा.व.मा २२ वटा	गा.पा., वडा कार्यालय,सव डिभिजन वनकार्यालय, NCCSP २, अन्य संघ संस्था
२.९	वायोब्रिकेट तथावायोचार निर्माण सम्बन्धितालिम	पटक	५	३०	१००	१	३०	१	३०	१	३०	१	३०	१	३०	१५०	वडा स्तरमा	गा.पा., वडा कार्यालय,सव डिभिजन वनकार्यालय, NCCSP २, अन्य संघ संस्था
२.१०	आगलागि नियन्त्रण सम्बन्धितालिमतथाऔजार खरिद	पटक	२	५०	४०	१	५०	०	०	१	५०	०	०	०	०	१००	वडा स्तरमा	गा.पा., वडा कार्यालय,सव डिभिजन वनकार्यालय, NCCSP २, अन्य संघ संस्था



क्र.सं.	क्रियाकलाप	ईकाइ	परिमाण	प्रतिईका इलागत ( हजारमा )	लाभानि वत घ.धु.	आर्थिक बर्ष										कूलअनु मानित बजेट	कार्यान्वयनहुने स्थान	सहकार्य, समन्वय र जिम्मेवार निकाय	
						०७८/०७९		०७९/०८०		०८०/०८१		०८१/०८२		०८२/०८३					
						परिमाण	बजेट	परिमाण	बजेट	परिमाण	बजेट	परिमाण	बजेट	परिमाण	बजेट				
२.११	रेडपाण्डा संरक्षणका लागिनिश्चितबास स्थानको छुट्याएर मानवियक्रियाकलापहरु बन्द गर्ने	पटक	१	५००	०	१	५००	०	०	०	०	०	०	०	०	५००	वडा स्तरमा	गा.पा., वडा कार्यालय,सव डिभिजन वनकार्यालय, NCCSP २, अन्य संघ संस्था	
<b>जम्मा</b>								२५२०		२३१०		२४८०		१२५०		१५७०	१०१३०		
<b>३</b>	<b>जलतथाउर्जा</b>																		
३.१	अैयरी खोला ल. ज. बिद्युतआयोजनाविस्तार	ओटा	१	१०००		१	१०००	०	०	०	०	०	०	०	०	१०००	सबै वस्तीमा	गा.पा., वडा कार्यालय, NCCSP २, अन्य संघ संस्था	
३.२	धुपीको रुखमूल (मुहान) संरक्षण	ओटा	१	१००	१००	१	१००	०	०	०	०	०	०	०	०	१००	ठकुरी टोल	गा.पा., वडा कार्यालय, NCCSP २, अन्य संघ संस्था	
३.३	नौमुलीमूल (मुहान) संरक्षण	ओटा	१	१००	१००	०	०	१	१००	०	०	०	०	०	०	१००	रावतजिरी टोल	गा.पा., वडा कार्यालय, NCCSP २, अन्य संघ संस्था	
३.४	सिममूल (मुहान) संरक्षण	ओटा	१	१४२	१४२	०	०	०	०	१	१४२	०	०	०	०	१४२	मैना सिम	गा.पा., वडा कार्यालय, NCCSP २, अन्य संघ संस्था	
३.५	काठखोला मूल (मुहान) संरक्षण	ओटा	१	३०	१४२	०	०	०	०	०	०	०	०	१	३०	३०	रावतजिरी टोल	गा.पा., वडा कार्यालय, NCCSP २, अन्य संघ संस्था	
३.६	सुधारिएको फलामे चुलो वितरण	ओटा	४००	१०	३००	०	०	१००	१००	१००	१००	१००	१००	१००	१००	४०००	सबै वस्तीहरुमा	गा.पा., वडा कार्यालय, NCCSP २, अन्य संघ संस्था	

क्र.सं.	क्रियाकलाप	ईकाइ	परिमाण	प्रतिईका इलागत ( हजारमा )	लाभानि वत घ.धु.	आर्थिक बर्ष										कूलअनु मानित बजेट	कार्यान्वयनहुने स्थान	सहकार्य, समन्वय र जिम्मेवार निकाय
						०७८/०७९		०७९/०८०		०८०/०८१		०८१/०८२		०८२/०८३				
						परिम ाण	बजेट	परिम ाण	बजेट	परिम ाण	बजेट	परिम ाण	बजेट	परिम ाण	बजेट			
३.७	सुधारिएको घट्ट निर्माणमा सहयोग	ओटा	२५	५०	२५	५	२५०	१०	५००	१०	५००	०	०	०	०	१२५०	सबै वस्तीहरुमा	गा.पा., वडा कार्यालय, NCCSP २, अन्य संघ संस्था
३.८	गोबरग्यास प्लान्ट निर्माण	ओटा	१०	५०	१०	२	१००	२	१००	२	१००	२	१००	२	१००	५००	सबै वस्तीहरुमा	गा.पा., वडा कार्यालय, NCCSP २, अन्य संघ संस्था
	<b>जम्मा</b>						१४५ ०		१७० ०		१७४ २		११००		११३ ०	७९२२		
<b>४</b>	<b>स्वास्थ्य, खानेपानी तथा सरसफाई</b>																	
४.१	स्ट्रेचर खरिद	ओटा	३६	२०	५००	१२	२४०	०	०	१२	२४०	०	०	१२	२४०	७२०	प्रत्येक वस्तीमा	गा.पा., वडा कार्यालय, स्वास्थ्य चौकी, NCCSP २, अन्य संघ संस्था
४.२	सुनौलो हजार दिनकाआमाहरुलाई पोषण सम्बन्धितालिम	पटक	५	२०	१००	१	२०	१	२०	१	२०	१	२०	१	२०	१००	वडा कार्यालय	गा.पा., वडा कार्यालय, स्वास्थ्य चौकी, NCCSP २, अन्य संघ संस्था
४.३	जन चेतनामुलककार्यक्रम (सरसफाई, मानव रोग, सरुवा रोग, खोप), कोभिड -१९)	पटक	४५	२०	१००	९	१८०	९	१८०	९	१८०	९	१८०	९	१८०	९००	प्रत्येक वस्तीमा	गा.पा., वडा कार्यालय, स्वास्थ्य चौकी, NCCSP २, अन्य संघ संस्था

क्र.सं.	क्रियाकलाप	ईकाइ	परिमाण	प्रतिईका इलागत ( हजारमा )	लाभानि वत घ.धु.	आर्थिक वर्ष										कूलअनु मानित बजेट	कार्यान्वयनहुने स्थान	सहकार्य, समन्वय र जिम्मेवार निकाय	
						०७८/०७९		०७९/०८०		०८०/०८१		०८१/०८२		०८२/०८३					
						परिम ाण	बजेट	परिम ाण	बजेट	परिम ाण	बजेट	परिम ाण	बजेट	परिम ाण	बजेट				
४.४	प्राथमिकउपचार सम्बन्धीतालिमतथाअतिआवश्यकऔषधि सहितFirst Aid KIT बितरण	ओटा	२	५०	४०	१	५०		०		०		०	१	५०	१००	स्वास्थ्य चौकी	गा.पा., वडा कार्यालय, स्वास्थ्य चौकी, NCCSP २, अन्य संघ संस्था	
<b>जम्मा</b>							४९०		२००		४४०		२००		४९०	१८२०			
५	<b>स्थानीय ग्रामिण तथाशहरी बस्ती</b>																		
५.१		स्थान	०				०		०		०		०		०	०		गा.पा., वडा कार्यालय, NCCSP २, अन्य संघ संस्था	
<b>जम्मा</b>							०		०		०		०		०	०			
६	<b>जलवायुजन्यप्रकोपन्यूनीकरण तथाबिपदब्यबस्थापन</b>																		
६.१	भू-क्षय नियन्त्रणका लागिभलकुलो निर्माण	स्थान	५	१५००	५५	१	१५० ०	१	१५० ०	१	१५० ०	१	१५० ०	१	१५० ०	७५००	सुनवगरी देखि तल्लो गाउँ, कानचिरा हुदै मैना सम्म, दाब्ल्या गैरा, ठकुरीजीरी, काठखोलाहुदै मेलेसम्म	गा.पा., वडा कार्यालय, NCCSP २, अन्य संघ संस्था	
६.२	अयारी दह देखि गोब्लीसम्म तटबन्धन	स्थान	२	२०००	२८४	१	२०० ०	०	०	०	०	१	२०० ०	०	०	४०००	रावतजीरी, ठकुरी जीरी, मैना	गा.पा., वडा कार्यालय, NCCSP २, अन्य संघ संस्था	

क्र.सं.	क्रियाकलाप	ईकाइ	परिमाण	प्रतिईका इलागत ( हजारमा )	लाभानि वत घ.धु.	आर्थिक बर्ष										कूलअनु मानित बजेट	कार्यान्वयनहुने स्थान	सहकार्य, समन्वय र जिम्मेवार निकाय
						०७८/०७९		०७९/०८०		०८०/०८१		०८१/०८२		०८२/०८३				
						परिम ण	बजेट	परिम ण	बजेट	परिम ण	बजेट	परिम ण	बजेट	परिम ण	बजेट			
६.३	छहरेखोला देखि राताढुंगा सम्म तटबन्ध	स्थान	१	२०००	१२५	०	०	१	२०००	०	०	०	०	०	०	२०००	गोठगाउँ	गा.पा., वडा कार्यालय, NCCSP २, अन्य संघ संस्था
६.४	घट्टेखोला देखि राक्से सम्म तटबन्ध	स्थान	१	२०००	३५०	०	०	०	०	१	२०००	०	०	०	०	२०००	गोठगाउँ	गा.पा., वडा कार्यालय, NCCSP २, अन्य संघ संस्था
६.५	दह तटबन्ध आयोजना	स्थान	१	२०००	३५०	०	०	०	०	०	०	०	०	१	२०००	२०००	दह	गा.पा., वडा कार्यालय, NCCSP २, अन्य संघ संस्था
६.६	वडा कार्यालय देखि सार्कीगाउँ सम्म तारजालीतथावायोईन्जिनियरिंग (खोला कटान नियन्त्रणका)	स्थान	१	३०००	६०	१	३०००	०	०	०	०	०	०	०	०	३०००	रावतजीरी ( सार्कीगाउँ)	गा.पा., वडा कार्यालय, NCCSP २, अन्य संघ संस्था
६.७	दाब्यागैरा पहिरो नियन्त्रणका लागि तारजालीतथावायोईन्जिनियरिंग	स्थान	१	५००	२५	०	०	०	०	१	५००	०	०	०	०	५००	बोहरागाउँ	गा.पा., वडा कार्यालय, NCCSP २, अन्य संघ संस्था
६.८	प्रकोप राहत (आपतकालिन) कोषको स्थापना	पटक	१	५००		०	०	०	०	१	५००		०		५००	वडा स्तरमा	गा.पा., वडा कार्यालय, NCCSP २, अन्य संघ संस्था	
	<b>जम्मा</b>						६५००		३५००		४५००		३५००		३५००	२१५००		
७	<b>उच्चोगयातायाततथाभौतिकपूर्वाधार</b>																	

क्र.सं.	क्रियाकलाप	ईकाइ	परिमाण	प्रतिईका इलागत ( हजारमा )	लाभानि वत घ.धु.	आर्थिक वर्ष										कूलअनु मानित बजेट	कार्यान्वयनहुने स्थान	सहकार्य, समन्वय र जिम्मेवार निकाय
						०७८/०७९		०७९/०८०		०८०/०८१		०८१/०८२		०८२/०८३				
						परिम ण	बजेट	परिम ण	बजेट	परिम ण	बजेट	परिम ण	बजेट	परिम ण	बजेट			
७.१	ढोटाचौर सा.व. भवननिर्माण	ओटा	१	५००	४७५	०	०	०	०	१	५००	०	०	०	०	५००	जिरी	गा.पा., वडा कार्यालय, NCCSP २, अन्य संघ संस्था
७.२	कालस्तीगोठगाउँ जिरी सिंचाई आयोजान	ओटा	१	२०००	४७५	१	२०००	०	०		०		०		०	२०००	गोठगाउँ, जिरी	गा.पा., वडा कार्यालय, NCCSP २, अन्य संघ संस्था
७.३	कल्लेवारी खा.पा. आयोजान	ओटा	१	७००	२०	०	०	१	७००	०	०		०		०	७००	मैना	गा.पा., वडा कार्यालय, NCCSP २, अन्य संघ संस्था
७.४	कल्लेवारी मैना खा.पा. आयोजान	ओटा	१	७००	७५	०	०	१	७००	०	०		०		०	७००	मैना	गा.पा., वडा कार्यालय, NCCSP २, अन्य संघ संस्था
७.५	तारे हुंगा खा.पा. आयोजना	ओटा	१	२०००	२०	०	०	०	०	१	२०००	०	०	०	०	२०००	तारे हुंगा	गा.पा., वडा कार्यालय, NCCSP २, अन्य संघ संस्था
७.६	दह खा.पा. आयोजना	ओटा	१	१५००	१२	०	०	१	१५००	०	०	०	०	०	०	१५००	दह	गा.पा., वडा कार्यालय, NCCSP २, अन्य संघ संस्था
७.७	लेखिपुर्छा खा.पा. आयोजना	ओटा	१	७५०	२०	०	०	०	०	०	०	१	७५०		०	७५०	लेखिपुर्छा	गा.पा., वडा कार्यालय, NCCSP २, अन्य संघ संस्था
७.८	ढोटाचौर मशानघाट खा.पा. आयोजना	ओटा	१	१०००	५०	०	०	०	०	०	०	०	०	१	१०००	१०००	ढोटाचौर	गा.पा., वडा कार्यालय, NCCSP २, अन्य संघ संस्था
७.९	काठखोला मुहान संरक्षण तथा बृक्षरोपण	ओटा	१	२००	३०	०	०	०	०	०	०	०	०	१	२००	२००	काठखोला	गा.पा., वडा कार्यालय, NCCSP २, अन्य संघ संस्था
	जम्मा						०		१५००		०		७५०		१२००	३४५०		

क्र.सं.	क्रियाकलाप	ईकाइ	परिमाण	प्रतिईका इलागत ( हजारमा )	लाभानि वत घ.धु.	आर्थिक वर्ष										कूलअनु मानित बजेट	कार्यान्वयनहुने स्थान	सहकार्य, समन्वय र जिम्मेवार निकाय
						०७८/०७९		०७९/०८०		०८०/०८१		०८१/०८२		०८२/०८३				
						परिम ण	बजेट	परिम ण	बजेट	परिम ण	बजेट	परिम ण	बजेट	परिम ण	बजेट			
८	पर्यटन एवं प्राकृतिक तथा सांस्कृतिक सम्पदा																	
८.१	रांगाचौर पार्क निर्माण	स्थान	१	१०००	५००	१	१०००	०	०	०	०	०	०	०	०	१०००	रांगाचौर	गा.पा., वडा कार्यालय, NCCSP २, अन्य संघ संस्था
८.२	साईकुवारी ठाकुरजीपदमार्ग निर्माण	पटक	२	२०००	५००	०	०	०	०	१	२०००	०	०	१	२०००	४०००	साईकुवारी	गा.पा., वडा कार्यालय, NCCSP २, अन्य संघ संस्था
	<b>जम्मा</b>						०	०			२०००		०		२०००	४०००		
९	लैंगिक समानता तथा सामाजिक समावेशिता, जीविकोपार्जन र श्रृसासन																	
९.१	विपन्न महिलाहरूलाई वैकल्पिक आयमुलक क्रियाकलाप (मुढा तथा चाया चोत्रो तालिम)	पटक	२	२००	४०	१	२००	०	०	१	२००	०	०	०	०	४००	वडा कार्यालय	गा.पा., वडा कार्यालय, NCCSP २, अन्य संघ संस्था
९.३	विपन्न महिलाहरूलाई वैकल्पिक आयमुलक क्रियाकलाप कालागीहोजेरी तालिम (३ महिना)	पटक	१	५००	३०	०	०	१	५००	०	०	०	०	०	०	५००	वडा कार्यालय	गा.पा., वडा कार्यालय, NCCSP २, अन्य संघ संस्था
९.४	आरन सुधार	ओटा	८	२०	८	०	०	८	१६०	०	०	०	०	०	०	१६०	वडाभरी	गा.पा., वडा कार्यालय, NCCSP २, अन्य संघ संस्था

क्र.सं.	क्रियाकलाप	ईकाइ	परिमाण	प्रतिईका इलागत ( हजारमा )	लाभानि वत घ.धु.	आर्थिक वर्ष										कूलअनु मानित बजेट	कार्यान्वयनहुने स्थान	सहकार्य, समन्वय र जिम्मेवार निकाय
						०७८/०७९		०७९/०८०		०८०/०८१		०८१/०८२		०८२/०८३				
						परिम ण	बजेट	परिम ण	बजेट	परिम ण	बजेट	परिम ण	बजेट	परिम ण	बजेट			
९.५	महिलातथाबन्धितवर्गलाई लैगिकतथा सामाजिक समावेशीकरण सम्बन्धितालिम	पटक	३	३०	९०	१	३०	०	०	१	३०	०	०	१	३०	९०	वडा कार्यालय	गा.पा., वडा कार्यालय, NCCSP २, अन्य संघ संस्था
	<b>जम्मा</b>						२३०		६६०		२३०		०		३०	११५०		
<b>१०</b>	<b>जनचेतनाअभिवृद्धि तथाक्षमताविकास</b>																	
१०.१	जलवायु परिवर्तन ज्ञान केन्द्रको स्थापना		१	१००	५५०	०	०	१	१००	०	०	०	०	०	०	१००	वडा कार्यालय	गा.पा., वडा कार्यालय, NCCSP २, अन्य संघ संस्था
१०.२	जलवायु परिवर्तन सचेता सम्बन्धीविद्यालयकार्यक्रम	ओटा	५	२०		१	२०	१	२०	१	२०	१	२०	१	२०	१००	मा. वि.	गा.पा., वडा कार्यालय, NCCSP २, अन्य संघ संस्था
१०.३	वार्षिक योजनातर्जुमा गोष्ठि	ओटा	५	२०		१	२०	१	२०	१	२०	१	२०	१	२०	१००	वडा कार्यालय	गा.पा., वडा कार्यालय, NCCSP २, अन्य संघ संस्था
१०.४	सरोकारवालाहरुबाट संयुक्तअनुगमनतथामूल्यांकन	ओटा	५	२०		१	२०	१	२०	१	२०	१	२०	१	२०	१००	वडा कार्यालय	गा.पा., वडा कार्यालय, NCCSP २, अन्य संघ संस्था

क्र.सं.	क्रियाकलाप	ईकाइ	परिमाण	प्रतिईका इलागत ( हजारमा )	लाभानि वत घ.धु.	आर्थिक वर्ष										कूलअनुमानित बजेट	कार्यान्वयनहुने स्थान	सहकार्य, समन्वय र जिम्मेवार निकाय
						०७८/०७९		०७९/०८०		०८०/०८१		०८१/०८२		०८२/०८३				
						परिमाण	बजेट	परिमाण	बजेट	परिमाण	बजेट	परिमाण	बजेट	परिमाण	बजेट			
१०.५	चौमासिक समिक्षागोष्ठि	पटक	५	१०		१	१०	१	१०	१	१०	१	१०	१	१०	५०	वडा कार्यालय	गा.पा., वडा कार्यालय, NCCSP २, अन्य संघ संस्था
१०.६	वडा कार्यालयको संस्थागतविकास	पटक	२	१००		१	१००	०	०	१	१००	०	०	०	०	२००	वडा कार्यालय	गा.पा., वडा कार्यालय, NCCSP २, अन्य संघ संस्था
	जम्मा						१७०		१७०		१७०		७०		७०	६५०		
	कूलजम्मा						१८६००		१७३१०		१८२७२		१०७४०		१३५२०	७८४४२		

तालिका२९ : वडा नं. ५ का कार्यक्रम तथा बजेटहरू

क्र.सं.	क्रियाकलाप	ईकाइ	परिमाण	प्रतिईका इलागत ( हजारमा )	लाभानि वत घ.धु.	आर्थिक वर्ष										कूलअनुमानित बजेट	कार्यान्वयनहुने स्थान	सहकार्य, समन्वय र जिम्मेवार निकाय
						०७८/०७९		०७९/०८०		०८०/०८१		०८१/०८२		०८२/०८३				
						परिमाण	बजेट	परिमाण	बजेट	परिमाण	बजेट	परिमाण	बजेट	परिमाण	बजेट			
१	कृषितथाखाद्य सुरक्षा																	
१.१	कृषकहरूको जोखिमन्यूनीकरणको लागिपशु विमा ( वाखातथा भेडा )	ओटा	३०००	०।३	३००	६००	१८०	६००	१८०	६००	१८०	६००	१८०	६००	१८०	९००	वडाका वस्तीमा	सबै गा.पा., वडा कार्यालय, NCCSP २, अन्य संघ संस्था
१.२	कृषकहरूको जोखिमन्यूनीकरणको लागिपशु विमा ( भैंसी)	ओटा	४००	१।८	३२०	१००	१८०	१००	५०	१००	१८०	५०	९०	५०	९०	५९०	वडाका वस्तीमा	सबै गा.पा., वडा कार्यालय, NCCSP २, अन्य संघ संस्था



क्र.सं.	क्रियाकलाप	ईकाइ	परिमाण	प्रतिईकाइलागत (हजारमा)	लाभानिवत घ.घु.	आर्थिक बर्ष										कूलअनुमानित बजेट	कार्यान्वयनहुने स्थान	सहकार्य, समन्वय र जिम्मेवार निकाय
						०७८/०७९		०७९/०८०		०८०/०८१		०८१/०८२		०८२/०८३				
						परिमाण	बजेट	परिमाण	बजेट	परिमाण	बजेट	परिमाण	बजेट	परिमाण	बजेट			
१.३	व्यवसायिक भैसी पालनतालिम	पटक	३	२०	१२०	१	२०	१	२०	१	२०	०	०	०	०	६०	नायकवाडा, कालाखोली, सिलिङ्गेचौर	गा.पा., वडा कार्यालय, NCCSP २, अन्य संघ संस्था
१.४	व्यवसायिकवाखापालनतालिम	पटक	४	२०	१२०	१	२०	१	२०	१	२०	१	२०	०	०	८०	नायकवाडा, कालाखोली, सिलिङ्गेचौर	गा.पा., वडा कार्यालय, NCCSP २, अन्य संघ संस्था
१.५	पशु स्वास्थ्यसिविर	पटक	५	५०	४००	१	५०	१	५०	१	५०	१	५०	१	५०	२५०	नायकवाडा, कालाखोली, सिलिङ्गेचौर	गा.पा., वडा कार्यालय, NCCSP २, अन्य संघ संस्था
१.६	भकारो सुधार	ओटा	३००	३०	३००	५०	१५००	५०	१५००	१००	३०००	५०	१५००	५०	१५००	९०००	सबै वस्तीहरुमा	गा.पा., वडा कार्यालय, NCCSP २, अन्य संघ संस्था
१.७	वाखाको खोर सुधार	ओटा	३४०	१५	३४०	९०	१३५०	१००	१५००	५०	७५०	५०	७५०	५०	७५०	५१००	सबै वस्तीहरुमा	गा.पा., वडा कार्यालय, NCCSP २, अन्य संघ संस्था
१.८	नश्ल सुधार (बोका) बोयर वाअन्यउपयुक्तउन्नतजातको	ओटा	१०	३०	४००	२	६०	२	६०	२	६०	२	६०	२	६०	३००	सबै वस्तीहरुमा	गा.पा., वडा कार्यालय, NCCSP २, अन्य संघ संस्था
१.९	उन्नतजातको गाई खरिद	ओटा	१००	८०	२००	२०	१६००	२०	१६००	२०	१६००	२०	१६००	२०	१६००	८०००	सबै वस्तीहरुमा	गा.पा., वडा कार्यालय, NCCSP २, अन्य संघ संस्था

क्र.सं.	क्रियाकलाप	ईकाइ	परिमाण	प्रतिईकाइलागत (हजारमा)	लाभानिवत घ.घु.	आर्थिक वर्ष										कूलअनुमानित बजेट	कार्यान्वयनहुने स्थान	सहकार्य, समन्वय र जिम्मेवार निकाय	
						०७८/०७९		०७९/०८०		०८०/०८१		०८१/०८२		०८२/०८३					
						परिमाण	बजेट	परिमाण	बजेट	परिमाण	बजेट	परिमाण	बजेट	परिमाण	बजेट				
१.१०	घास रोपणको लागि सहयोग (बाखापालनतथा भैसी पालनकालागिउपयुक्तजातकाभुइ घाँस तथा डाले घाँस)	रोपनी	२५०	१		५०	५०	५०	५०	५०	५०	५०	५०	५०	५०	५०	२५०	सबै वडाहरुमा	गा.पा., वडा कार्यालय, NCCSP २, अन्य संघ संस्था
१.११	अगुवाकृषक तयारी तालिम	पटक	२	५०	५०	१	५०	१	५०	०	०	०	०	०	०	०	१००	वडा कार्यालय वापायक पर्ने स्थान	गा.पा., वडा कार्यालय, NCCSP २, अन्य संघ संस्था
१.१२	प्राङ्गारिक मलतथाजैविकविषादीतयारी तालिम	पटक	४	२०	१५०	२	४०	२	४०	०	०	०	०	०	०	०	८०	नायकवाडा, कालाखोली, सिलिङ्गेचौर	गा.पा., वडा कार्यालय, NCCSP २, अन्य संघ संस्था
१.१३	स्थानीयकुखुरापालन सम्बन्धीतालिमतथाकुखुरा खरिदमा सहयोग	पटक	४	५०	१००	०	०	१	५०	१	५०	१	५०	१	५०	२००	नायकवाडा, कालाखोली, सिलिङ्गेचौर	गा.पा., वडा कार्यालय, NCCSP २, अन्य संघ संस्था	
१.१४	माटो परिक्षण शिविर तथा माटोको उपचार	पटक	२	१००	५००	१	१००	०	०	१	१००	०	०	०	०	२००	वडा कार्यालय वाअन्यपाएक पर्ने स्थान	गा.पा., वडा कार्यालय, NCCSP २, अन्य संघ संस्था	

क्र.सं.	क्रियाकलाप	ईकाइ	परिमाण	प्रतिईक इलागत (हजारम)	लाभानिवत घ.घु.	आर्थिक वर्ष										कूलअनुमनित बजेट	कार्यान्वयनहुने स्थान	सहकार्य, समन्वय र जिम्मेवार निकाय
						०७८/०७९		०७९/०८०		०८०/०८१		०८१/०८२		०८२/०८३				
						परिमाण	बजेट	परिमाण	बजेट	परिमाण	बजेट	परिमाण	बजेट	परिमाण	बजेट			
१.१५	अगुवाकृषकलाई व्यवसायिक नर्सरी र तरकारी उत्पादन सम्बन्धीतालिम	पटक	२	३०	५०	०	०	१	३०	१	३०	०	०	०	०	६०	वडा कार्यालय वाअन्यपाएक पर्ने स्थान	गा.पा., वडा कार्यालय, NCCSP २, अन्य संघ संस्था
१.१६	IPM पाठशाला सञ्चालनतथाप्रदर्शनी	वटा	८	५०	१५०	२	१००	२	१००	२	१००	२	१००	०	०	४००	नायकवाडा, कालाखोली, सिलिङ्गेचौर	गा.पा., वडा कार्यालय, NCCSP २, अन्य संघ संस्था
१.१७	त्रैमौषमी तरकारी खेतीकालागि प्लाष्टिक घर, थोपा सिंचाई लगायतका सामग्री सहयोग	वटा	१००	२०	१००	२०	४००	२०	४००	२०	४००	२०	४००	२०	४००	२०००	नायकवाडा, कालाखोली, सिलिङ्गेचौर	गा.पा., वडा कार्यालय, NCCSP २, अन्य संघ संस्था
१.१८	संकटासन्न घरधुरीहरूको पोषण सुधारका लागि १ घर १ घर वगैचाकार्यक्रममा संचालन गर्ने	पटक	५००	५	५००	२५०	१२५०	२५०	१२५०	०	०	०	०	०	०	२५००	सवै वस्तीहरूमा	गा.पा., वडा कार्यालय, NCCSP २, अन्य संघ संस्था
१.१९	व्यवसायिक कृषकको लागि स्प्रे टंकी सहयोग	वटा	३६	१५	१५०	०	०	१२	१८०	१२	१८०	१२	१८०		०	५४०	सवै वस्तीका व्यवसायिक कृषकहरूलाई	गा.पा., वडा कार्यालय, NCCSP २, अन्य संघ संस्था

क्र.सं.	क्रियाकलाप	ईकाइ	परिमाण	प्रतिईकाइलागत (हजारमा)	लाभानिवत घ.घु.	आर्थिक बर्ष										कूलअनुमानित बजेट	कार्यान्वयनहुने स्थान	सहकार्य, समन्वय र जिम्मेवार निकाय
						०७८/०७९		०७९/०८०		०८०/०८१		०८१/०८२		०८२/०८३				
						परिमाण	बजेट	परिमाण	बजेट	परिमाण	बजेट	परिमाण	बजेट	परिमाण	बजेट			
१.२०	कागतीखेती कालागिबिरुवाखरिद	बिरुवा	१४००	०।०५	७०	७००	३५	७००	३५	०	०	०	०	०	०	७०	सबै वस्तीहरुमा	गा.पा., वडा कार्यालय, NCCSP २, अन्य संघ संस्था
१.२१	घर बगैचाको लागिफलफुलका बेर्ना खरिद सुन्तला, कागती, हलुवाबेद, किवि)	बटा	६०००	०।२	५००	२०००	४००	२०००	४००	२०००	४००	०	०	०	०	१२००	सबै वस्तीहरुमा	गा.पा., वडा कार्यालय, NCCSP २, अन्य संघ संस्था
१.२२	उन्नतजातको मकैको बिउंखरिद	के.जी.	३०००	०।१	४००	१०००	१००	१०००	१००	१०००	१००	०	०	०	०	३००	सबै वस्तीहरुमा	गा.पा., वडा कार्यालय, NCCSP २, अन्य संघ संस्था
१.२३	बिउं भण्डारणका लागि सिड बिन खरिद तथावितरण	बटा	४००	३	४००	८०	२४०	८०	२४०	८०	२४०	८०	२४०	८०	२४०	१२००	सबै वस्तीहरुमा	गा.पा., वडा कार्यालय, NCCSP २, अन्य संघ संस्था
१.२४	गावा (पिडालु) खेतीको लागिऔषधीखरिद	पटक	५	२०	४००	१	२०	१	२०	१	२०	१	२०	१	२०	१००	सबै वस्तीहरुमा	गा.पा., वडा कार्यालय, NCCSP २, अन्य संघ संस्था
१.२५	तरकारी तथाफलफुलका बेर्ना उत्पादनको लागि नर्सरी स्थापना	बटा	१०	३०	१०	३	९०	३	९०	३	९०	१	३०	०	०	३००	सबै वस्तीहरुमा	गा.पा., वडा कार्यालय, NCCSP २, अन्य संघ संस्था

क्र.सं.	क्रियाकलाप	ईकाइ	परिमाण	प्रतिईक इलागत ( हजारमा )	लाभानि वत घ.घु.	आर्थिक बर्ष										कूलअनुम नित बजेट	कार्यान्वयनहुने स्थान	सहकार्य, समन्वय र जिम्मेवार निकाय	
						०७८/०७९		०७९/०८०		०८०/०८१		०८१/०८२		०८२/०८३					
						परिम ण	बजेट	परिम ण	बजेट	परिम ण	बजेट	परिम ण	बजेट	परिम ण	बजेट				
१.२६	माहुरी पालन सम्बन्धितालिमतथा घर बितरण	वटा	३	३००	६०	१	३००	१	३००	१	३००		०		०	१००	सवै वस्तीहरुमा	गा.पा., वडा कार्यालय, NCCSP २, अन्य संघ संस्था	
१.२७	तरकारी खेतीको लागि नर्सरी स्थापनामा सहयोग	पटक	१०	२५	१०	३	७५	३	७५	३	७५	१	२५	०	०	२५०	सवै वस्तीहरुमा	गा.पा., वडा कार्यालय, NCCSP २, अन्य संघ संस्था	
१.२८	कृषिउपजको बजारीकरणको लागि संकलन केन्द्रको स्थापनातथाव्यवस्थापन समिति गठन	पटक	१	५००		०	०	०	०	१	५००	०	०	०	०	५००	सवैलाई पायक पर्ने र बाटोको सुविधाभएको स्थानमा	गा.पा., वडा कार्यालय, NCCSP २, अन्य संघ संस्था	
१.२९	संकलन केन्द्रको व्यवस्थापन समितिको क्षमताविकास	पटक	१	५०		०	०	०	०	१	५०	०	०	०	०	५०	संकलन केन्द्र भएको स्थान	गा.पा., वडा कार्यालय, NCCSP २, अन्य संघ संस्था	
१.३०	<b>जम्मा</b>						८२१०		८३९०		८५४५		५३४५		४९९०	३५४८०			
<b>२</b>	<b>वन, जैविकबिबिधतातथाजलाधार संरक्षण</b>																		
२.१	बहुउद्देशिय नर्सरी स्थापना	ओटा	१	४००	५००	१	४००	०	०	०	०	०	०	०	०	४००	सवैलाई पाएक पर्ने उपयुक्त स्थानमा	गा.पा., वडा कार्यालय,सव डिभिजन वनकार्यालय, NCCSP २, अन्य	

क्र.सं.	क्रियाकलाप	ईकाइ	परिमाण	प्रतिईक इलाग त ( हजारम त)	लाभानि वत घ.घु.	आर्थिक बर्ष										कूलअनुम नित बजेट	कार्यान्वयनहुने स्थान	सहकार्य, समन्वय र जिम्मेवार निकाय
						०७८/०७९		०७९/०८०		०८०/०८१		०८१/०८२		०८२/०८३				
						परिम ण	बजेट	परिम ण	बजेट	परिम ण	बजेट	परिम ण	बजेट	परिम ण	बजेट			
																		संघ संस्था
२.२	व्यवसायिकओखरखेतीको लागिबिरुवाखरिद	ओटा	४० ००	०।२	२५०	१०० ०	२००	१५० ०	३००	१५० ०	३००		०		०	८००	सबै वस्तीहरुमा	गा.पा., वडा कार्यालय,सव डिभिजन वनकार्यालय, NCCSP २, अन्य संघ संस्था
२.३	ओखरको बगैचा व्यवस्थापन सम्बन्धीतालिम	ओटा	२	३०	५०	०	०	०	०	२	६०	०	०		०	६०	सबै वस्तीहरुमा	गा.पा., वडा कार्यालय,सव डिभिजन वनकार्यालय, NCCSP २, अन्य संघ संस्था
२.४	वनक्षेत्रभित्र वृक्षारोपण (काउलो लगायतका चौडापाते बिरुवाहरु)	हेक्टर	१३०	२०		१०	२००	३०	६००	३०	६००	३०	६००	३०	६००	२६००	सबै सा.व.मा	गा.पा., वडा कार्यालय,सव डिभिजन वनकार्यालय, NCCSP २, अन्य संघ संस्था
२.५	निजीजग्गामा वृक्षारोपण (काउलो)	बिरुवा	३०३ ०	०।०२	३७५	०	०	१०० ०	२०	१०० ०	२०	१०० ०	२०	३०	०।६	६०।६	सबै वस्तीहरुमा	गा.पा., वडा कार्यालय,सव डिभिजन वनकार्यालय, NCCSP २, अन्य संघ संस्था

क्र.सं.	क्रियाकलाप	ईकाइ	परिमाण	प्रतिईक इलागत ( हजारमा )	लाभानिवत घ.घु.	आर्थिक वर्ष										कूलअनुमानित बजेट	कार्यान्वयनहुने स्थान	सहकार्य, समन्वय र जिम्मेवार निकाय
						०७८/०७९		०७९/०८०		०८०/०८१		०८१/०८२		०८२/०८३				
						परिमाण	बजेट	परिमाण	बजेट	परिमाण	बजेट	परिमाण	बजेट	परिमाण	बजेट			
२.६	पहिरो, भूक्षयग्रस्त क्षेत्रतथाखोल्सीहरुमाबासरोपन	विरुवा	१३०	२०		१०	२००	३०	६००	३०	६००	३०	६००	३०	६००	२६००	सबै वस्तीहरुमा	गा.पा., वडा कार्यालय,सव डिभिजन वनकार्यालय, NCCSP २, अन्य संघ संस्था
२.७	सामुदायिकवनकाउपभोक्तालाई दिगो वनव्यवस्थापनतालिमतथा सामाग्री सहयोग	पटक	१०	३०	३००	२	६०	२	६०	२	६०	२	६०	२	६०	३००	सा.व.का उपभोक्ताहरुलाई पाएक पर्ने स्थान	गा.पा., वडा कार्यालय,सव डिभिजन वनकार्यालय, NCCSP २, अन्य संघ संस्था
२.८	डढेलो नियन्त्रण सम्बन्धीतालिमतथा सामाग्री सहयोग	पटक	१	५०	२०	०	०	१	५०	०	०	०	०	०	०	५०	सा.व.का उपभोक्ताहरुलाई पाएक पर्ने स्थान	गा.पा., वडा कार्यालय,सव डिभिजन वनकार्यालय, NCCSP २, अन्य संघ संस्था
२.९	डढेलो नियन्त्रणका लागि सचेतनाकार्यक्रम (नाटक, रेडियो, एफएम बाट सुचना प्रसारण) विद्यालयमानिवन्ध, वक्तृत्वकलाप्रतियोगिता	पटक	५	२०	४००	१	२०	१	२०	१	२०	१	२०	१	२०	१००	रेडियो, विद्यालय	गा.पा., वडा कार्यालय,सव डिभिजन वनकार्यालय, NCCSP २, अन्य संघ संस्था
२.१०	परम्परागत सुख्खापोखरीहरुको शंरक्षण /रिचार्ज पोखरी निर्माण	ओटा	८	१००		२	२००	२	२००	२	२००	०	०	२	२००	८००	प्रत्येक सा.व.मा ४।४वटा	गा.पा., वडा कार्यालय,सव डिभिजन वनकार्यालय, NCCSP २, अन्य संघ संस्था

क्र.सं.	क्रियाकलाप	ईकाइ	परिमाण	प्रतिईक इलागत (हजारमा)	लाभानिवत घ.घु.	आर्थिक वर्ष										कूलअनुमानित बजेट	कार्यान्वयनहुने स्थान	सहकार्य, समन्वय र जिम्मेवार निकाय	
						०७८/०७९		०७९/०८०		०८०/०८१		०८१/०८२		०८२/०८३					
						परिमाण	बजेट	परिमाण	बजेट	परिमाण	बजेट	परिमाण	बजेट	परिमाण	बजेट				
	जम्मा						१२८०		१८५०		१८६०		१३००		१४८१	७७७०१६			
३	जलतथाउर्जा																		
३.१	सुधारिएको फलामे चुलो वितरण	ओटा	४१६	१०	४१६	१००	१०००	१००	१०००	५०	५००	६६	६६०	१००	१०००	४१६०	सबै वस्तीहरुमा	गा.पा., वडा कार्यालय, NCCSP २, अन्य संघ संस्था	
३.२	बहु उद्देश्यीयमिलनिर्माण	ओटा	१	१०००	३००	१	१०००	०	०	०	०	०	०	०	०	१०००	सबै वस्तीहरुमा	गा.पा., वडा कार्यालय, NCCSP २, अन्य संघ संस्था	
३.३	सुधारिएको घट्ट निर्माणमा सहयोग	ओटा	२०	५०	२०	५	२५०	५	२५०	५	२५०	५	२५०	०	०	१०००	सबै वस्तीहरुमा	गा.पा., वडा कार्यालय, NCCSP २, अन्य संघ संस्था	
३.४	सोलार बत्तीवितरण	ओटा	४१६	१५	४१६	१००	१५००	१००	१५००	१००	१५००	५०	७५०	६६	९९०	६२४०	सबै वस्तीहरुमा	गा.पा., वडा कार्यालय, NCCSP २, अन्य संघ संस्था	
३.५	गोबरग्यास प्लान्ट निर्माण	ओटा	१०	५०	१०	२	१००	२	१००	२	१००	२	१००	२	१००	५००	सबै वस्तीहरुमा	गा.पा., वडा कार्यालय, NCCSP २, अन्य संघ संस्था	
	जम्मा						३८५०		२८५०		२३५०		१७६०		२०९०	१२९००			
४	स्वास्थ्य, खानेपानी तथा सरसफाई																		



क्र.सं.	क्रियाकलाप	ईकाइ	परिमाण	प्रतिईकाइलागत (हजारमें)	लाभानिवत घ.घु.	आर्थिक वर्ष										कूलअनुमानित बजेट	कार्यान्वयनहुने स्थान	सहकार्य, समन्वय र जिम्मेवार निकाय
						०७८/०७९		०७९/०८०		०८०/०८१		०८१/०८२		०८२/०८३				
						परिमाण	बजेट	परिमाण	बजेट	परिमाण	बजेट	परिमाण	बजेट	परिमाण	बजेट			
५.१	स्ट्रेचर खरिद	ओटा	३०	२०	५५०	१०	२००	०	०	१०	२००	०	०	१०	२००	६००	प्रत्येक वस्तीमा	गा.पा., वडा कार्यालय, स्वास्थ्य चौकी, NCCSP २, अन्य संघ संस्था
५.२	सुनौलो हजार दिनकाशामाहरुलाई पोषण सम्बन्धितालिम	पटक	५	२०		१	२०	१	२०	१	२०	१	२०	१	२०	१००	वडा कार्यालय	गा.पा., वडा कार्यालय, स्वास्थ्य चौकी, NCCSP २, अन्य संघ संस्था
५.३	जन चेतनामुलककार्यक्रम (सरसफाई, मानव रोग, सरुवा रोग, खोप), कोभिड -१९)	पटक	१५	२०		३	६०	३	६०	३	६०	३	६०	३	६०	३००	प्रत्येक वस्तीमा	गा.पा., वडा कार्यालय, स्वास्थ्य चौकी, NCCSP २, अन्य संघ संस्था
५.४	प्राथमिकउपचार सम्बन्धीतालिमतथाअतिआवश्यकऔषधि सहितFirst Aid KIT बितरण	ओटा	२	५०		१	५०		०		०		०	१	५०	१००	स्वास्थ्य चौकी	गा.पा., वडा कार्यालय, स्वास्थ्य चौकी, NCCSP २, अन्य संघ संस्था
<b>जम्मा</b>							३३०		८०		२८०		८०		३३०	११००		
५	<b>स्थानीय ग्रामिण तथाशहरी बस्ती</b>																	
			०				०		०		०		०		०	०		
<b>जम्मा</b>							०		०		०		०		०	०		

क्र.सं.	क्रियाकलाप	ईकाइ	परिमाण	प्रतिईकाइलागत (हजारम०)	लाभानिवत घ.घु.	आर्थिक वर्ष										कूलअनुमनित बजेट	कार्यान्वयनहुने स्थान	सहकार्य, समन्वयर जिम्मेवार निकाय
						०७८/०७९		०७९/०८०		०८०/०८१		०८१/०८२		०८२/०८३				
						परिमाण	बजेट	परिमाण	बजेट	परिमाण	बजेट	परिमाण	बजेट	परिमाण	बजेट			
६	जलवायुजन्यप्रकोपन्यूनीकरण तथाबिपदब्यबस्थापन																	
६.१	कुलीखान देखि वडावन सम्म तटबन्ध	स्थान	१	२०००	२००	१	२०००	०	०	०	०	०	०	०	०	२०००	साहुवाडा	गा.पा., वडा कार्यालय, NCCSP २, अन्य संघ संस्था
६.२	गाउँखोला देखि किरे बस्ने टाकुरी सम्म तारजाली	स्थान	१	२०००	११०	०	०	१	२०००	०	०	०	०	०	०	२०००	कालाखोली	गा.पा., वडा कार्यालय, NCCSP २, अन्य संघ संस्था
६.३	बालुवा देखि घाटा सम्म तटबन्ध	स्थान	१	४०००	१२०	०	०	०	०	१	४०००	०	०	०	०	४०००	नायकवाडा	गा.पा., वडा कार्यालय, NCCSP २, अन्य संघ संस्था
६.४	सुवाखोला देखि जुम्ली हिड्ने बाटोसम्मतारजाली	स्थान	१	२०००	६५	०	०	०	०	०	०	०	१	२०००	२०००	कालाखोली, नोल्खान	गा.पा., वडा कार्यालय, NCCSP २, अन्य संघ संस्था	
६.५	बराखोला देखि कुकुरगाउँ सम्मतारजाली	स्थान	१	२०००	२५	०	०	०	०	०	०	१	२०००	०	२०००	पाखा	गा.पा., वडा कार्यालय, NCCSP २, अन्य संघ संस्था	
६.६	सागिनीखोला देखि जीउला सम्म तटबन्ध	स्थान	१	२०००	५०	०	०	१	२०००	०	०	०	०	०	२०००	काकीगाउँ	गा.पा., वडा कार्यालय, NCCSP २, अन्य संघ संस्था	
६.७	पिपलु देखि गैरागाउँ सम्म तटबन्ध	स्थान	१	१५००	६०	०	०	०	०	०	०	१	१५००	०	१५००	गैरागाउँ, तलिनायकवाडा	गा.पा., वडा कार्यालय, NCCSP २, अन्य संघ संस्था	

क्र.सं.	क्रियाकलाप	ईकाइ	परिमाण	प्रतिईक इलागत (हजारम)	लाभानिवत घ.घु.	आर्थिक वर्ष										कूलअनुमनित बजेट	कार्यान्वयनहुने स्थान	सहकार्य, समन्वयर जिम्मेवार निकाय
						०७८/०७९		०७९/०८०		०८०/०८१		०८१/०८२		०८२/०८३				
						परिमाण	बजेट	परिमाण	बजेट	परिमाण	बजेट	परिमाण	बजेट	परिमाण	बजेट			
६.८	सानीखोली देखि धानटाकुरी सम्म तटबन्ध	स्थान	१	१०००	१९	०	०	०	०	०	०	०	०	१	१०००	१०००	तोल्खान	गा.पा., वडा कार्यालय, NCCSP २, अन्य संघ संस्था
६.९	घट्टाचौर देखि तलिआना सम्म तटबन्ध	स्थान	१	१०००	१००	०	०	०	०	०	०	०	०	१	१०००	१०००	नायकवाडा तलिगाउँ	गा.पा., वडा कार्यालय, NCCSP २, अन्य संघ संस्था
६.१०	ठारबगर तटबन्ध	स्थान	२	३०००	१५२	०	०	०	०	०	०	१	३०००	१	३०००	६०००	ठार बगर	गा.पा., वडा कार्यालय, NCCSP २, अन्य संघ संस्था
६.११	कालाखोली देखि काफला बटा सम्म तारजाली	स्थान	१	२०००	६०	१	२०००	०	०	०	०	०	०	०	०	२०००	कालाखोली	गा.पा., वडा कार्यालय, NCCSP २, अन्य संघ संस्था
६.१२	काउलीपहिरो नियन्त्रण तारजाली तथा बायो इन्जिनियरिंग	स्थान	१	५०००	६०	०	०	०	०	०	०	०	०	१	५०००	५०००	काउली	गा.पा., वडा कार्यालय, NCCSP २, अन्य संघ संस्था
६.१३	भू-क्षय नियन्त्रणका लागि भलकूलो निर्माण (तिलाखुरी देखि धाउखानी सम्म)	स्थान	१	३०००	१००	१	३०००	०	०	०	०	०	०	०	३०००	३०००	गौरागाउँ, नायकवाडा, साहुवाडा	गा.पा., वडा कार्यालय, NCCSP २, अन्य संघ संस्था
६.१४	भू-क्षय नियन्त्रणका लागि भलकूलो निर्माण (द्वारे देखि उत्तिसेनी सम्म)	स्थान	१	३०००	७०	०	०	१	३०००	०	०	०	०	०	३०००	३०००	तोल्खाना, साहुवाडा	गा.पा., वडा कार्यालय, NCCSP २, अन्य संघ संस्था
६.१५	भू-क्षय नियन्त्रणका लागि भलकूलो निर्माण (बाहुनखाना देखि डिघेनी सम्म)	स्थान	१	२५००	५५	०	०	०	०	१	२५००	०	०	०	२५००	२५००	पाखा	गा.पा., वडा कार्यालय, NCCSP २, अन्य संघ संस्था

क्र.सं.	क्रियाकलाप	ईकाइ	परिमाण	प्रतिईक इलागत ( हजारमा )	लाभानिवत घ.घु.	आर्थिक वर्ष										कूलअनुमनित बजेट	कार्यान्वयनहुने स्थान	सहकार्य, समन्वयर जिम्मेवार निकाय
						०७८/०७९		०७९/०८०		०८०/०८१		०८१/०८२		०८२/०८३				
						परिमाण	बजेट	परिमाण	बजेट	परिमाण	बजेट	परिमाण	बजेट	परिमाण	बजेट			
६.१६	भू-क्षय नियन्त्रणका लागिभलकूलो निर्माण ( नौमुले देखि महैना सम्म)	स्थान	१	२५००	३०	०	०	०	०	०	०	१	२५००	०	०	२५००	करुका	गा.पा., वडा कार्यालय, NCCSP २, अन्य संघ संस्था
६.१७	भू-क्षय नियन्त्रणका लागिभलकूलो निर्माण ( सिलिङ्गेचौर देखि उत्तिसेनी सम्म)	स्थान	१	१५००	२५	०	०	०	०	०	०	०	१	१५००	०	१५००	सिलिङ्गेचौर	गा.पा., वडा कार्यालय, NCCSP २, अन्य संघ संस्था
६.१८	भू-क्षय नियन्त्रणका लागिभलकूलो निर्माण ( सिल्पापनी देखि गाउँखोला सम्म)	स्थान	१	१५००	२५	०	०	०	०	०	०	०	१	१५००	०	१५००	कालाखोली	गा.पा., वडा कार्यालय, NCCSP २, अन्य संघ संस्था
६.१९	प्रकोप राहत (आपतकालिन) कोषको स्थापना	पटक	१	५००		०	०	१	५००	०	०		०		०	५००	वडा स्तरमा	गा.पा., वडा कार्यालय, NCCSP २, अन्य संघ संस्था
<b>जम्मा</b>									७०००		७५००		६५००		९०००	१५०००		
<b>७ उच्चोगयातायाततथाभौतिकपूर्वाधार</b>																		
७.१	खारामुल नायकटोलखा.पा. आयोजान	ओटा	१	७५०	१६	१	७५०	०	०	०	०		०		०	७५०	नायकटोल, नोल्खान	गा.पा., वडा कार्यालय, NCCSP २, अन्य संघ संस्था
७.२	पानीनाउला - गोठाटोलखा.पा. आयोजान	ओटा	१	७५०	१५	०	०	१	७५०	०	०		०		०	७५०	गोठाटोल, नोल्खान	गा.पा., वडा कार्यालय, NCCSP २, अन्य संघ संस्था

क्र.सं.	क्रियाकलाप	ईकाइ	परिमाण	प्रतिईक इलागत (हजारमॠ)	लाभानिवत घ.घु.	आर्थिक बरष										कूलअनुमनित बजेट	कार्यानवयनहुने स्थान	सहकार्य, समन्वयर जिम्मेवार निकाय
						०७८/०७९		०७९/०८०		०८०/०८१		०८१/०८२		०८२/०८३				
						परिमाण	बजेट	परिमाण	बजेट	परिमाण	बजेट	परिमाण	बजेट	परिमाण	बजेट			
७.३	तुसारे खोला - नायकवाडा, साहुवाडा खा.पा. आयोजन	ओटा	२	५०००	२५०	०	०	१	५०००	१	५०००	०	०	०	०	१००००	नायकवाडा, साहुवाडा	गा.पा., वडा कार्यालय, NCCSP २, अन्य संघ संस्था
७.४	तातोपानी- माथिनायकवाडा खा.पा. आयोजना	ओटा	१	२५००	१८	०	०	०	०	१	२५००	०	०	०	०	२५००	माथिनायकवाडा	गा.पा., वडा कार्यालय, NCCSP २, अन्य संघ संस्था
७.५	धाराखोला-करुकाखा.पा. आयोजना	ओटा	१	१०००	३०	०	०	०	०	०	०	१	१०००	०	०	१०००	करुका	गा.पा., वडा कार्यालय, NCCSP २, अन्य संघ संस्था
७.६	गोठखोला-गैरागाउँखा.पा. आयोजना	ओटा	२	२५००	२७	१	२५००	०	०	०	०	०	०	१	२५००	५०००	गैरागाउँ	गा.पा., वडा कार्यालय, NCCSP २, अन्य संघ संस्था
७.७	रुषेपानी-कालाखोलीखा.पा. आयोजना	ओटा	१	२५००	१५	०	०	०	०	०	०	१	२५००	०	०	२५००	कालाखोली	गा.पा., वडा कार्यालय, NCCSP २, अन्य संघ संस्था
७.८	कलेबारी-तल्कोट खा.पा. आयोजना	ओटा	१	४०००	३५	०	०	०	०	०	०	०	०	१	४०००	४०००	तल्कोट	गा.पा., वडा कार्यालय, NCCSP २, अन्य संघ संस्था
७.९	नौमुलीखा.पा. आयोजना	ओटा	१	४०००	२०	०	०	०	०	०	०	१	४०००	०	०	४०००	नौमुली	गा.पा., वडा कार्यालय, NCCSP २, अन्य संघ संस्था
७.१०	माथि छहरेखोलाखा.पा. आयोजना	ओटा	२७	४०००	३५	२५	१०००००	०	०	१	४०००	०	०	१	४०००	१०८०००	तल्कोट	गा.पा., वडा कार्यालय, NCCSP २, अन्य संघ संस्था

क्र.सं.	क्रियाकलाप	ईकाइ	परिमाण	प्रतिईक इलागत (हजारम)	लाभानिवत घ.घु.	आर्थिक वर्ष										कूलअनुमनित बजेट	कार्यान्वयनहुने स्थान	सहकार्य, समन्वयर जिम्मेवार निकाय
						०७८/०७९		०७९/०८०		०८०/०८१		०८१/०८२		०८२/०८३				
						परिमाण	बजेट	परिमाण	बजेट	परिमाण	बजेट	परिमाण	बजेट	परिमाण	बजेट			
७.११	गोठाला घट्ट देखि औललाग्नेसम्म सिंचाई कूलो निर्माण	ओटा	१	१०००	२४	०	०	१	१०००	०	०	०	०	०	०	१०००	गौरागाउँ	गा.पा., वडा कार्यालय, NCCSP २, अन्य संघ संस्था
७.१२	पुनाखोला देखि घाटसम्म सिंचाई कूलो निर्माण	ओटा	१	४०००	१५०	१	४०००	०	०	०	०	०	०	०	०	४०००	तल्लो नायकवाडा	गा.पा., वडा कार्यालय, NCCSP २, अन्य संघ संस्था
७.१३	जालाहाल्न देखि रातोढुंगासम्म सिंचाई कूलो निर्माण	ओटा	१	१०००	१५	०	०	०	०	१	१०००	०	०	०	०	१०००	गौरागाउँ	गा.पा., वडा कार्यालय, NCCSP २, अन्य संघ संस्था
७.१४	ओक्ती देखि सिमजिउलासम्म सिंचाई कूलो निर्माण	ओटा	१	६०००	१०५	०	०	०	०	०	०	१	६०००	०	०	६०००	साहुवाडा	गा.पा., वडा कार्यालय, NCCSP २, अन्य संघ संस्था
७.१५	ठूलोधारा देखि भैसिगोठसम्म सिंचाई कूलो निर्माण	ओटा	१	२५००	५०	०	०	०	०	१	२५००	०	०	०	०	२५००	तोल्खान	गा.पा., वडा कार्यालय, NCCSP २, अन्य संघ संस्था
७.१६	छहरेखोला देखि तलिसिमसम्म सिंचाई कूलो निर्माण	ओटा	१	१५००	७०	०	०	१	१५००	०	०	०	०	०	०	१५००	तोल्खान	गा.पा., वडा कार्यालय, NCCSP २, अन्य संघ संस्था
७.१७	घटघट्या देखि गौरागाउँ सम्म सिंचाई कूलो निर्माण	ओटा	१	२५००	३२	०	०	१	२५००	०	०	०	०	०	०	२५००	गौरागाउँ	गा.पा., वडा कार्यालय, NCCSP २, अन्य संघ संस्था
७.१८	तल्लीउनासिंचाई कूलो निर्माण	ओटा	१	२५००	२०	०	०	०	०	०	०	०	०	१	२५००	तल्ली नायकवाडा	गा.पा., वडा कार्यालय, NCCSP २, अन्य संघ संस्था	

क्र.सं.	क्रियाकलाप	ईकाइ	परिमाण	प्रतिईक इलागत ( हजारम त)	लाभान् वत घ.घु.	आर्थिक वर्ष										कूलअनुम नित बजेट	कार्यान्वयनहुने स्थान	सहकार्य, समन्वय र जिम्मेवार निकाय
						०७८/०७९		०७९/०८०		०८०/०८१		०८१/०८२		०८२/०८३				
						परिम ण	बजेट	परिम ण	बजेट	परिम ण	बजेट	परिम ण	बजेट	परिम ण	बजेट			
७.१९	नौमुलीकरुका सिंचाई आयोजना	ओटा	१	३०००	२०	०	०	०	०	०	०	१	३०००	०	०	३०००	करुका	गा.पा., वडा कार्यालय, NCCSP २, अन्य संघ संस्था
	जम्मा						१०६५००		५०००		१००००		१६५००		१३०००	१५१०००		
८	पर्यटन एवं प्राकृतिकतथा सांस्कृतिक सम्पदा																	
८.१	रत्नकोट भ्यूटावर निर्माण	स्थान	१	५००००		०	०	०	०	०	०	०	१	५००००	५००००	५००००	रत्नकोट	गा.पा., वडा कार्यालय, NCCSP २, अन्य संघ संस्था
	जम्मा						०		०		०		५००००	५००००				
९	लैंगिक समानतातथा सामाजिक समावेशिता, जीविकोपार्जन र शुसासन																	
९.१	विपन्नमहिलाहरुलाई वैकल्पिकआयमुलकक्रियाकलाप (मुढा बनाउने तालिम )	पटक	२	२००	६०	०	०	१	२००		०	१	२००		०	४००	वडा कार्यालय वापायक पर्ने स्थान	गा.पा., वडा कार्यालय, NCCSP २, अन्य संघ संस्था
९.२	विपन्नमहिलाहरुलाई वैकल्पिकआयआर्जनकालागिसिलाई कटाई तालिम	पटक	१	३००	२०	०	०	०	०	१	३००		०		०	३००	वडा कार्यालय वापायक पर्ने स्थान	गा.पा., वडा कार्यालय, NCCSP २, अन्य संघ संस्था
९.३	विपन्नमहिलाहरुलाई वैकल्पिकआयमुलकक्रियाकलापकालागीहोजेरी तालिम (३ महिना)	पटक	१	५००	३०	०	०	१	५००	०	०	०	०	०	०	५००	वडा कार्यालय	गा.पा., वडा कार्यालय, NCCSP २, अन्य संघ संस्था

क्र.सं.	क्रियाकलाप	ईकाइ	परिमाण	प्रतिईक इलागत ( हजारमा )	लाभानिवत घ.घु.	आर्थिक वर्ष										कूलअनुमनित बजेट	कार्यान्वयनहुने स्थान	सहकार्य, समन्वयर जिम्मेवार निकाय	
						०७८/०७९		०७९/०८०		०८०/०८१		०८१/०८२		०८२/०८३					
						परिमाण	बजेट	परिमाण	बजेट	परिमाण	बजेट	परिमाण	बजेट	परिमाण	बजेट				
९.४	आरन सुधारका लागि सहयोग	ओटा	२	५०	२	१	५०	१	५०	०	०	०	०	०	०	१००	दलितवस्तीमा	गा.पा., वडा कार्यालय, NCCSP २, अन्य संघ संस्था	
९.५	महिलातथाबन्धितवर्गलाई लैगिकतथा सामाजिक समावेशीकरण सम्बन्धितालिम	पटक	५	३०	१५०	१	३०	१	३०	१	३०	१	३०	१	३०	१५०	वडा कार्यालय	गा.पा., वडा कार्यालय, NCCSP २, अन्य संघ संस्था	
	<b>जम्मा</b>						८०		७८०		३३०		२३०		३०	१४५०			
<b>१०</b>	<b>जनचेतनाअभिवृद्धि तथाक्षमताविकास</b>																		
१०.१	जलवायु परिवर्तन ज्ञान केन्द्रको स्थापना		१	१००	५५०	०	०	१	१००	०	०	०	०	०	०	१००	वडा कार्यालय	गा.पा., वडा कार्यालय, NCCSP २, अन्य संघ संस्था	
१०.२	जलवायु परिवर्तन सचेता सम्बन्धीविद्यालयकार्यक्रम	पटक	५	२०		१	२०	१	२०	१	२०	१	२०	१	२०	१००	मा. वि.	गा.पा., वडा कार्यालय, NCCSP २, अन्य संघ संस्था	
१०.३	जलवायु परिवर्तन अनुकूलनकाप्रयासहरु भएको ठाउँमा अवलोकन भ्रमण	पटक	१	१००		०	०	०	०	०	०	०	०	१	१००	१००	अनुकूलनकाप्रय सहरु भएको ठाउँमा	गा.पा., वडा कार्यालय, NCCSP २, अन्य संघ संस्था	
१०.४	वार्षिक योजनातर्जुमा गोष्ठि	पटक	५	२०		१	२०	१	२०	१	२०	१	२०	१	२०	१००	वडा कार्यालय	गा.पा., वडा कार्यालय, NCCSP २, अन्य संघ संस्था	
१०.५	सरोकारवालाहरुबाट संयुक्तअनुगमनतथामूल्यांकन	पटक	५	२०		१	२०	१	२०	१	२०	१	२०	१	२०	१००	वडा कार्यालय	गा.पा., वडा कार्यालय, NCCSP २, अन्य संघ संस्था	



क्र.सं.	क्रियाकलाप	ईकाइ	परिमाण	प्रतिईका इलागत ( हजारमा )	लाभान् वत घ.धु.	आर्थिक बर्ष										कूलअनुमानित बजेट	कार्यान्वयनहुने स्थान	सहकार्य, समन्वय र जिम्मेवार निकाय
						०७८/०७९		०७९/०८०		०८०/०८१		०८१/०८२		०८२/०८३				
						परिमाण	बजेट	परिमाण	बजेट	परिमाण	बजेट	परिमाण	बजेट	परिमाण	बजेट			
१०.६	चौमासिक समिक्षागोष्ठि	पटक	५	१०		१	१०	१	१०	१	१०	१	१०	१	१०	५०	वडा कार्यालय	गा.पा., वडा कार्यालय, NCCSP २, अन्य संघ संस्था
१०.७	वडा कार्यालयको संस्थागतविकास	पटक	२	१००		१	१००	०	०	१	१००	०	०	०	०	२००	वडा कार्यालय	गा.पा., वडा कार्यालय, NCCSP २, अन्य संघ संस्था
	जम्मा						१७०		१७०		१७०		७०		१७०	७५०		
	कूलजम्मा						१२७४२०		२६६२०		३००३५		३४२८५		८७०९१	३०५४५०१६		

तालिका३० : वडा नं. ६ का कार्यक्रमतथा बजेटहरु

क्र.सं.	क्रियाकलाप	ईकाइ	परिमाण	प्रतिईका इलागत ( हजारमा )	लाभान् वत घ.धु.	आर्थिक बर्ष										कूलअनुमानित बजेट	कार्यान्वयनहुने स्थान	सहकार्य, समन्वय र जिम्मेवार निकाय
						०७८/०७९		०७९/०८०		०८०/०८१		०८१/०८२		०८२/०८३				
						परिमाण	बजेट	परिमाण	बजेट	परिमाण	बजेट	परिमाण	बजेट	परिमाण	बजेट			
१	कृषितथाखाद्य सुरक्षा																	

क्र.सं.	क्रियाकलाप	ईकाइ	परिमाण	प्रतिईका इलागत ( हजारमा)	लाभान्वित घ.घु.	आर्थिक वर्ष										कूल अनुमानित बजेट	कार्यान्वयनहुने स्थान	सहकार्य, समन्वय र जिम्मेवार निकाय
						०७८/०७९		०७९/०८०		०८०/०८१		०८१/०८२		०८२/०८३				
						परिमाण	बजेट	परिमाण	बजेट	परिमाण	बजेट	परिमाण	बजेट	परिमाण	बजेट			
१.१	कृषकहरुको जोखिमन्यूनीकरणको लागि पशु विमा ( बाखा)	ओटा	२०००	०।३	२००	४००	१२०	४००	१२०	४००	१२०	४००	१२०	४००	१२०	६००	वडाका वस्तीमा सबै	गा.पा., वडा कार्यालय, NCCSP २, अन्य संघ संस्था
१.२	कृषकहरुको जोखिमन्यूनीकरणको लागि पशु विमा ( भैसी)	ओटा	२००	१।८	२००	५०	९०	५०	५०	५०	९०	५०	९०	०	०	३२०	वडाका वस्तीमा सबै	गा.पा., वडा कार्यालय, NCCSP २, अन्य संघ संस्था
१.३	व्यवसायिक भैसी पालनतालिम	पटक	४	२०	१२०	१	२०	१	२०	१	२०	१	२०	०	०	८०	काकीगाउँ, घर्तीगाउँ, तासी, धुम	गा.पा., वडा कार्यालय, NCCSP २, अन्य संघ संस्था
१.४	व्यवसायिक बाखा पालनतालिम	पटक	४	२०	१२०	१	२०	१	२०	१	२०	१	२०	०	०	८०	काकीगाउँ, घर्तीगाउँ, तासी, धुम	गा.पा., वडा कार्यालय, NCCSP २, अन्य संघ संस्था
१.५	पशु स्वास्थ्यसिधर	पटक	५	५०	४००	१	५०	१	५०	१	५०	१	५०	१	५०	२५०	वडा कार्यालय वापायक पर्ने स्थान	गा.पा., वडा कार्यालय, NCCSP २, अन्य संघ संस्था
१.६	भकारो सुधार	ओटा	३५०	३०	३००	५०	१५००	१००	३०००	१००	३०००	५०	१५००	५०	१५००	१०५००	सबै वस्तीहरुमा	गा.पा., वडा कार्यालय, NCCSP २, अन्य संघ संस्था
१.७	बाखाको खोर सुधार	ओटा	३००	१५	३००	५०	७५०	१००	१५००	५०	७५०	५०	७५०	५०	७५०	४५००	सबै वस्तीहरुमा	गा.पा., वडा कार्यालय, NCCSP २, अन्य संघ संस्था

क्र.सं.	क्रियाकलाप	ईकाइ	परिमाण	प्रतिईका इलागत ( हजारमा)	लाभानि वत घ.घु.	आर्थिक बर्ष										कूलअनु मानित बजेट	कार्यान्वयनहुने स्थान	सहकार्य, समन्वय र जिम्मेवार निकाय
						०७८/०७९		०७९/०८०		०८०/०८१		०८१/०८२		०८२/०८३				
						परिम ाण	बजेट	परिम ाण	बजेट	परिम ाण	बजेट	परिम ाण	बजेट	परिम ाण	बजेट			
१.८	नश्ल सुधार (बोका) बोयर वाअन्यउपयुक्तउन्नतजातको	ओटा	८	३०	४००	२	६०	२	६०	२	६०	०	०	२	६०	२४०	कार्कीगाउँ, घर्तीगाउँ, तासी, धुम	गा.पा., वडा कार्यालय, NCCSP २, अन्य संघ संस्था
१.९	नश्ल सुधार (उन्नत राँगा)	गोटा	४	८०	२००	१	८०	१	८०	१	८०	१	८०	०	०	३२०	कार्कीगाउँ, घर्तीगाउँ, तासी, धुम	गा.पा., वडा कार्यालय, NCCSP २, अन्य संघ संस्था
१.१०	घास रोपणको लागि सहयोग (बाखापालनतथा भैसी पालनकालागिउपयुक्तजातकाभुइ घाँस तथा डाले घाँस)	रोपनी	२५०	१		५०	५०	५०	५०	५०	५०	५०	५०	५०	५०	२५०	सबै वडाहरुमा	गा.पा., वडा कार्यालय, NCCSP २, अन्य संघ संस्था
१.११	अगुवाकृषक तयारी तालिम	पटक	२	५०	५०	१	५०	१	५०	०	०	०	०	०	०	१००	वडा कार्यालय वापायक पर्ने स्थान	गा.पा., वडा कार्यालय, NCCSP २, अन्य संघ संस्था
१.१२	प्राङ्गारिक मलतथाजैविकविषादीतयारी तालिम	पटक	४	२०	१५०	२	४०	२	४०	०	०	०	०	०	०	८०	कार्कीगाउँ, घर्तीगाउँ, तासी, धुम	गा.पा., वडा कार्यालय, NCCSP २, अन्य संघ संस्था

क्र.सं.	क्रियाकलाप	ईकाइ	परिमाण	प्रतिईका इलागत (हजारमा)	लाभान्वित घ.घु.	आर्थिक वर्ष										कूल अनुमानित बजेट	कार्यान्वयनहुने स्थान	सहकार्य, समन्वय र जिम्मेवार निकाय
						०७८/०७९		०७९/०८०		०८०/०८१		०८१/०८२		०८२/०८३				
						परिमाण	बजेट	परिमाण	बजेट	परिमाण	बजेट	परिमाण	बजेट	परिमाण	बजेट			
१.१३	स्थानीयकुखुरापालन सम्बन्धीतालिम तथा कुखुरा खरिदमा सहयोग	पटक	४	५०	१००	०	०	१	५०	१	५०	१	५०	१	५०	२००	कार्कीगाउँ, घर्तीगाउँ, तासी, धुम	गा.पा., वडा कार्यालय, NCCSP २, अन्य संघ संस्था
१.१४	माटो परिक्षण शिविर तथा माटोको उपचार	पटक	२	१००	५००	१	१००	०	०	१	१००	०	०	०	०	२००	वडा कार्यालय वा अन्य पाएक पर्ने स्थान	गा.पा., वडा कार्यालय, NCCSP २, अन्य संघ संस्था
१.१५	अगुवाकृषकलाई व्यवसायिक नर्सरी र तरकारी उत्पादन सम्बन्धीतालिम	पटक	२	३०	५०	०	०	१	३०	१	३०	०	०	०	०	६०	वडा कार्यालय वा अन्य पाएक पर्ने स्थान	गा.पा., वडा कार्यालय, NCCSP २, अन्य संघ संस्था
१.१६	IPM पाठशाला सञ्चालन तथा प्रदर्शनी	वटा	८	५०	१५०	२	१००	२	१००	२	१००	२	१००	०	०	४००	कार्कीगाउँ, घर्तीगाउँ, तासी, धुम	गा.पा., वडा कार्यालय, NCCSP २, अन्य संघ संस्था
१.१७	त्रैमौषमी तरकारी खेतीकालागि प्लाष्टिक घर, थोपा सिंचाई लगायतका सामग्री सहयोग	वटा	१००	२०	१००	२०	४००	२०	४००	२०	४००	२०	४००	२०	४००	२०००	कार्कीगाउँ, घर्तीगाउँ, तासी, धुम	गा.पा., वडा कार्यालय, NCCSP २, अन्य संघ संस्था
१.१८	संकटासन्न घरधुरीहरूको पोषण सुधारका लागि १ घर १ घर वगैचा कार्यक्रममा संचालन गर्ने	पटक	५००	५	७००	२५०	१२५०	२५०	१२५०	०	०	०	०	०	०	२५००	सबै वस्तीहरूमा	गा.पा., वडा कार्यालय, NCCSP २, अन्य संघ संस्था

क्र.सं.	क्रियाकलाप	ईकाइ	परिमाण	प्रतिईका इलागत (हजारमा)	लाभान्वित घ.घु.	आर्थिक वर्ष										कूल अनुमानित बजेट	कार्यान्वयनहुने स्थान	सहकार्य, समन्वय र जिम्मेवार निकाय
						०७८/०७९		०७९/०८०		०८०/०८१		०८१/०८२		०८२/०८३				
						परिमाण	बजेट	परिमाण	बजेट	परिमाण	बजेट	परिमाण	बजेट	परिमाण	बजेट			
१.१९	व्यवसायिक कृषकको लागि स्प्रे टंकी सहयोग	वटा	३६	१५	१५०	०	०	१२	१८०	१२	१८०	१२	१८०		०	५४०	सबै वस्तीका ईच्छुक कृषकहरुलाई	गा.पा., वडा कार्यालय, NCCSP २, अन्य संघ संस्था
१.२०	कागतीखेती को पकेट क्षेत्र निर्माणका लागि विरुवा खरिद	विरुवा	१४००	०।०५	७०	७००	३५	७००	३५	०	०	०	०	०	०	७०	तल्लो ताँसी	गा.पा., वडा कार्यालय, NCCSP २, अन्य संघ संस्था
१.२१	टिमुर को पकेट क्षेत्र निर्माणका लागि विरुवा खरिद	विरुवा	१४००	०।०५	७०	७००	३५	७००	३५	०	०	०	०	०	०	७०	काकीगाउँ	गा.पा., वडा कार्यालय, NCCSP २, अन्य संघ संस्था
१.२२	फलफुलका वेर्ना खरिद अनार, सुन्तला, कागती, किवि)	वटा	२५००	०।३	२५०	१०००	३००	१०००	३००	५००	१५०		०		०	७५०	सबै वस्तीहरुमा	गा.पा., वडा कार्यालय, NCCSP २, अन्य संघ संस्था
१.२३	अदुवाखेती सम्बन्धी तालिम	पटक	४	२०	३७५	१	२०	१	२०	१	२०	१	२०	०	०	८०	काकीगाउँ, घतीगाउँ, तासी, धुम	गा.पा., वडा कार्यालय, NCCSP २, अन्य संघ संस्था
१.२४	विउँ भण्डारणका लागि सिड विन खरिद तथा वितरण	वटा	४००	३	४००	८०	२४०	८०	२४०	८०	२४०	८०	२४०	८०	२४०	१२००	सबै वस्तीहरुमा	गा.पा., वडा कार्यालय, NCCSP २, अन्य संघ संस्था

क्र.सं.	क्रियाकलाप	ईकाइ	परिमाण	प्रतिईका इलागत (हजारमा)	लाभान्वित घ.घु.	आर्थिक वर्ष										कूल अनुमानित बजेट	कार्यान्वयनहुने स्थान	सहकार्य, समन्वय र जिम्मेवार निकाय
						०७८/०७९		०७९/०८०		०८०/०८१		०८१/०८२		०८२/०८३				
						परिमाण	बजेट	परिमाण	बजेट	परिमाण	बजेट	परिमाण	बजेट	परिमाण	बजेट			
१.२५	व्यवसायिकमाहुरी पालनकालागि कृषकहरुलाई तालिमका साथै माहुरी सहितको घर लगायतका सामाग्री सहयोग	पटक	४	५००	४००	१	५००	१	५००	१	५००	१	५००	०	०	२०००	सबै वस्तीहरुमा	गा.पा., वडा कार्यालय, NCCSP २, अन्य संघ संस्था
१.२६	भिर माहुरीको मह काड्नलाई सामाग्री खरिद	पटक	१	१००		१	१००	०	०	०	०	०	०	०	०	१००	सबै वस्तीहरुमा	गा.पा., वडा कार्यालय, NCCSP २, अन्य संघ संस्था
१.२७	कृषिउपजको बजारीकरणको लागि संकलन केन्द्रको स्थापनातथाव्यवस्थापन समिति गठन	पटक	१	५००		०	०	०	०	१	५००	०	०	०	०	५००	सबैलाई पायक पर्ने र बाटोको सुविधाभएको स्थानमा	गा.पा., वडा कार्यालय, NCCSP २, अन्य संघ संस्था
१.२८	संकलन केन्द्रको व्यवस्थापन समितिको क्षमताविकास	पटक	१	५०		०	०	०	०	१	५०	०	०	०	०	५०	संकलन केन्द्र भएको स्थान	गा.पा., वडा कार्यालय, NCCSP २, अन्य संघ संस्था
	<b>जम्मा</b>						५९१०		८१८०		६५६०		४१७०		३२२०	२८०४०		
<b>२</b>	<b>वन, जैविकबिबिधतातथाजलाधार संरक्षण</b>																	

क्र.सं.	क्रियाकलाप	ईकाइ	परिमाण	प्रतिईका इलागत ( हजारमा)	लाभान्वित घ.घु.	आर्थिक बर्ष										कूलअनुमानित बजेट	कार्यान्वयनहुने स्थान	सहकार्य, समन्वय र जिम्मेवार निकाय
						०७८/०७९		०७९/०८०		०८०/०८१		०८१/०८२		०८२/०८३				
						परिमाण	बजेट	परिमाण	बजेट	परिमाण	बजेट	परिमाण	बजेट	परिमाण	बजेट			
२.१	बहुउद्देशिय नर्सरी स्थापना	ओटा	१	४००	५००	१	४००	०	०	०	०	०	०	०	०	४००	सबैलाई पाएक पर्ने उपयुक्त स्थानमा	गा.पा., वडा कार्यालय,सव डिभिजन वनकार्यालय, NCCSP २, अन्य संघ संस्था
२.२	व्यवसायिकओखरखेतीको लागिबिरुवाखरिद	ओटा	२५००	०।२	२५०	१०००	२००	१५००	३००	०	०	०	०	०	०	५००	घर्तीगाउँ, धुम	गा.पा., वडा कार्यालय,सव डिभिजन वनकार्यालय, NCCSP २, अन्य संघ संस्था
२.३	ओखरको बगैचा व्यवस्थापन सम्बन्धीतालिम	ओटा	२	३०	५०	०	०	०	०	२	६०	०	०	०	०	६०	घर्तीगाउँ, धुम	गा.पा., वडा कार्यालय,सव डिभिजन वनकार्यालय, NCCSP २, अन्य संघ संस्था
२.४	वनक्षेत्रभिन्न वृक्षारोपण (काउलो)	हेक्टर	१३०	२०		१०	२००	३०	६००	३०	६००	३०	६००	३०	६००	२६००	सामुदायिकवन क्षेत्रमा	गा.पा., वडा कार्यालय,सव डिभिजन वनकार्यालय, NCCSP २, अन्य संघ संस्था
२.५	निजीजग्गामा वृक्षारोपण (काउलो)	बिरुवा	३०३०	०।०२	३७५	०	०	१०००	२०	१०००	२०	१०००	२०	३०	०।६	६०।६	सबै वस्तीहरुमा	गा.पा., वडा कार्यालय,सव डिभिजन वनकार्यालय, NCCSP २, अन्य संघ संस्था

क्र.सं.	क्रियाकलाप	ईकाइ	परिमाण	प्रतिईका इलागत (हजारमा)	लाभान्वित घ.घु.	आर्थिक बर्ष										कूलअनुमानित बजेट	कार्यान्वयनहुने स्थान	सहकार्य, समन्वय र जिम्मेवार निकाय
						०७८/०७९		०७९/०८०		०८०/०८१		०८१/०८२		०८२/०८३				
						परिमाण	बजेट	परिमाण	बजेट	परिमाण	बजेट	परिमाण	बजेट	परिमाण	बजेट			
२.६	पहिरो, भूक्षयग्रस्त क्षेत्रतथाखोल्सीहरुमाबास रोपन	विरुवा	१३०	२०		१०	२००	३०	६००	३०	६००	३०	६००	३०	६००	२६००	सबै वस्तीहरुमा	गा.पा., वडा कार्यालय,सव डिभिजन वनकार्यालय, NCCSP २, अन्य संघ संस्था
२.७	सामुदायिकवनकाउपभोक्तालाई दिगो वनव्यवस्थापनतालिमतथा सामाग्री सहयोग	पटक	१२	३०		४	१२०	०	०	४	१२०	०	०	४	१२०	३६०	सा.व.का उपभोक्ताहरुलाई पाएक पर्ने स्थान	गा.पा., वडा कार्यालय,सव डिभिजन वनकार्यालय, NCCSP २, अन्य संघ संस्था
२.८	डढेलो नियन्त्रणका लागि सचेतनाकार्यक्रम (नाटक, रेडियो, एफएम बाट सुचना प्रसारण) विद्यालयमानिवन्ध, वक्तृत्वकलाप्रतियोगिता	पटक	५	२०		१	२०	१	२०	१	२०	१	२०	१	२०	१००	रेडियो, विद्यालय	गा.पा., वडा कार्यालय,सव डिभिजन वनकार्यालय, NCCSP २, अन्य संघ संस्था
२.९	परम्परागत सुख्खापोखरीहरुको शंरक्षण /रिचार्ज पोखरी निर्माण	ओटा	८	१००		२	२००	२	२००	२	२००	०	०	२	२००	८००	प्रत्येक सा.व.मा २/२ वटा	गा.पा., वडा कार्यालय,सव डिभिजन वनकार्यालय, NCCSP २, अन्य संघ संस्था
	<b>जम्मा</b>						१३४०		१७४०		१६२०		१२४०		१५४० १६	७४८०१ ६		
<b>३</b>	<b>जलतथाउर्जा</b>																	



क्र.सं.	क्रियाकलाप	ईकाइ	परिमाण	प्रतिईका इलागत (हजारमा)	लाभान्वित घ.घु.	आर्थिक वर्ष										कूल अनुमानित बजेट	कार्यान्वयनहुने स्थान	सहकार्य, समन्वय र जिम्मेवार निकाय
						०७८/०७९		०७९/०८०		०८०/०८१		०८१/०८२		०८२/०८३				
						परिमाण	बजेट	परिमाण	बजेट	परिमाण	बजेट	परिमाण	बजेट	परिमाण	बजेट			
३.१	ढोरेनीखोलाविद्युतआयोजना मर्मत	ओटा	१	१०००		१	१०००	०	०	०	०	०	०	०	०	१०००	धुम, घर्तीगाउँ	गा.पा., वडा कार्यालय, NCCSP २, अन्य संघ संस्था
३.२	सुधारिएको फलामे चुलो वितरण	ओटा	३००	१०	३००	०	०	१००	१०००	१००	१०००	०	०	१००	१०००	३०००	सबै वस्तीहरूमा	गा.पा., वडा कार्यालय, NCCSP २, अन्य संघ संस्था
३.३	बहु उद्देश्यीयमिलनिर्माण	ओटा	१	१०००	३००	१	१०००	०	०	०	०	०	०	०	०	१०००	सबै वस्तीहरूमा	गा.पा., वडा कार्यालय, NCCSP २, अन्य संघ संस्था
३.४	सुधारिएको घट्ट निर्माणमा सहयोग	ओटा	२५	५०	१५	५	२५०	५	२५०	५	२५०	५	२५०	५	२५०	१२५०	सबै वस्तीहरूमा	गा.पा., वडा कार्यालय, NCCSP २, अन्य संघ संस्था
	<b>जम्मा</b>						२२५०		१२५०		१२५०		२५०		१२५०	६२५०		
<b>४</b>	<b>स्वास्थ्य, खानेपानी तथा सरसफाई</b>																	
४.१	स्ट्रेचर खरिद	ओटा	२४	२०	५५०	८	१६०	०	०	८	१६०	०	०	८	१६०	४८०	प्रत्येक वस्तीमा	गा.पा., वडा कार्यालय, स्वास्थ्य चौकी, NCCSP २, अन्य संघ संस्था
४.२	सुनौलो हजार दिनकाआमाहरुलाई पोषण सम्बन्धितालिम	पटक	४	२०		०	०	१	२०	१	२०	१	२०	१	२०	८०	वडा कार्यालय	गा.पा., वडा कार्यालय, स्वास्थ्य चौकी, NCCSP २, अन्य संघ संस्था

क्र.सं.	क्रियाकलाप	ईकाइ	परिमाण	प्रतिईका इलागत (हजारमा)	लाभान्वित घ.घु.	आर्थिक वर्ष										कूल अनुमानित बजेट	कार्यान्वयनहुने स्थान	सहकार्य, समन्वय र जिम्मेवार निकाय	
						०७८/०७९		०७९/०८०		०८०/०८१		०८१/०८२		०८२/०८३					
						परिमाण	बजेट	परिमाण	बजेट	परिमाण	बजेट	परिमाण	बजेट	परिमाण	बजेट				
४.३	जन चेतनामुलककार्यक्रम (सरसफाई, मानव रोग, सरुवा रोग, खोप), कोभिड -१९)	पटक	२०	२०		४	८०	४	८०	४	८०	४	८०	४	८०	४००	प्रत्येक वस्तीमा	गा.पा., वडा कार्यालय, स्वास्थ्य चौकी, NCCSP २, अन्य संघ संस्था	
४.४	प्राथमिकउपचार सम्बन्धीतालिमतथाअतिआवश्यकऔषधि सहितFirst Aid KIT वितरण	ओटा	२	५०		१	५०		०		०		०	१	५०	१००	स्वास्थ्य चौकी	गा.पा., वडा कार्यालय, स्वास्थ्य चौकी, NCCSP २, अन्य संघ संस्था	
	<b>जम्मा</b>						२९०		१००		२६०		१००		३१०	१०६०			
<b>५</b>	<b>स्थानीय ग्रामिण तथाशहरी बस्ती</b>																		
			०				०		०		०		०		०	०		गा.पा., वडा कार्यालय, NCCSP २, अन्य संघ संस्था	
	<b>जम्मा</b>						०		०		०		०		०	०			
<b>६</b>	<b>जलवायुजन्यप्रकोपन्यूनीकरण तथाबिपदब्यबस्थापन</b>																		
६.१	भू-क्षय नियन्त्रणका लागिभलकुलो निर्माण (रखीमारी देखि धनखोला)	स्थान	१	४०००	८५	०	०	०	०	१	४०००	०	०	०	०	४०००	धुम, घर्तीगाउँ, ताँसी	गा.पा., वडा कार्यालय, NCCSP २, अन्य संघ संस्था	

क्र.सं.	क्रियाकलाप	ईकाइ	परिमाण	प्रतिईका इलागत ( हजारमा)	लाभान्वित घ.घु.	आर्थिक वर्ष										कूल अनुमानित बजेट	कार्यान्वयनहुने स्थान	सहकार्य, समन्वय र जिम्मेवार निकाय
						०७८/०७९		०७९/०८०		०८०/०८१		०८१/०८२		०८२/०८३				
						परिमाण	बजेट	परिमाण	बजेट	परिमाण	बजेट	परिमाण	बजेट	परिमाण	बजेट			
६.२	भू-क्षय नियन्त्रणका लागिभलकुलो निर्माण (वडा कार्यालय देखि माथिल्लो तासीहुदै छहरेखोला सम्म)	स्थान	१	२०००	६०	०	०	०	०	०	०	०	०	१	२०००	२०००	ताँसी	गा.पा., वडा कार्यालय, NCCSP २, अन्य संघ संस्था
६.३	भू-क्षय नियन्त्रणका लागिभलकुलो निर्माण ( करगाउँबाट धारा खोला सम्म)	स्थान	२	१५००	७५	१	१५००	०	०	०	०	०	०	१	१५००	३०००	धुम	गा.पा., वडा कार्यालय, NCCSP २, अन्य संघ संस्था
६.४	भू-क्षय नियन्त्रणका लागिपक्कीभलकुलो निर्माण ( सिमखारा)	स्थान	२	१०००	३०	०	०	१	१०००	०	०	०	०	१	१०००	२०००	सिमखारा	गा.पा., वडा कार्यालय, NCCSP २, अन्य संघ संस्था
६.५	भित्तेखोला देखि रेउलापुछ सम्म तटबन्ध	स्थान	१	१०००	५०	०	०	०	०	०	०	१	१०००	०	०	१०००	धुम	गा.पा., वडा कार्यालय, NCCSP २, अन्य संघ संस्था
६.६	मुलखोला देखि वीर सम्म तटबन्ध	स्थान	१	२०००	७०	०	०	०	०	१	२०००	०	०	०	०	२०००	कार्कीगाउँ	गा.पा., वडा कार्यालय, NCCSP २, अन्य संघ संस्था
६.७	दार खोलादेखीकसानाधारखोलासम्म तटबन्ध	स्थान	१	१०००	६०	०	०	०	०	०	०	०	०	१	१०००	१०००	तासि	गा.पा., वडा कार्यालय, NCCSP २, अन्य संघ संस्था
६.८	कार्की जिउला तटबन्ध	स्थान	१	१०००	४०	०	०	०	०	०	०	१	१०००	०	०	१०००	कार्की जिउला	गा.पा., वडा कार्यालय, NCCSP २, अन्य संघ संस्था

क्र.सं.	क्रियाकलाप	ईकाइ	परिमाण	प्रतिईका इलागत (हजारमा)	लाभान्वित घ.घु.	आर्थिक वर्ष										कूल अनुमानित बजेट	कार्यान्वयनहुने स्थान	सहकार्य, समन्वय र जिम्मेवार निकाय
						०७८/०७९		०७९/०८०		०८०/०८१		०८१/०८२		०८२/०८३				
						परिमाण	बजेट	परिमाण	बजेट	परिमाण	बजेट	परिमाण	बजेट	परिमाण	बजेट			
६.९	प्रकोप राहत (आपतकालिन) कोषको स्थापना	पटक	१	५००		०	०	०	०	१	५००		०		०	५००	वडा स्तरमा	गा.पा., वडा कार्यालय, NCCSP २, अन्य संघ संस्था
	<b>जम्मा</b>						१५००		१०००		६५००		२०००		५५००	१६५००		
<b>७</b>	<b>उच्चो गयातायात तथा भौतिक पूर्वाधार</b>																	
७.१	दारा देखि रखीमाडी सम्म मोटर सिंचाई आयोजन	ओटा	१	४०००	२००	०	०	१	४०००	०	०		०		०	४०००	ताँसी, घर्तीगाउँ	गा.पा., वडा कार्यालय, NCCSP २, अन्य संघ संस्था
७.२	कायाछरा देखि धुमगाउँसम्म सिंचाई आयोजन	ओटा	१	२०००	१००	१	२०००	०	०	०	०		०		०	२०००	धुम	गा.पा., वडा कार्यालय, NCCSP २, अन्य संघ संस्था
७.३	ओख्लाखोला देखि तिनखारा सिंचाई आयोजना	ओटा	१	२०००	७०	०	०	०	०	१	२०००		०		०	२०००	काकीगाउँ	गा.पा., वडा कार्यालय, NCCSP २, अन्य संघ संस्था
७.४	देउलामुहान देखि तल्लो ताखिसिंचाई आयोजना	ओटा	१	४०००	४०	०	०	०	०	०	०	१	४०००		०	४०००	तल्लो तासी	गा.पा., वडा कार्यालय, NCCSP २, अन्य संघ संस्था
७.५	गोपीगोईरयाली देखि तासिसम्म खा.पा. आयोजन मर्मत	ओटा	१	२०००	७५	०	०	१	२०००	०	०		०		०	२०००	तासी	गा.पा., वडा कार्यालय, NCCSP २, अन्य संघ संस्था
७.६	राखेदुला देखि घर्ती गाउँखा.पा. आयोजन मर्मत	ओटा	१	२०००	७५	०	०	१	२०००	०	०		०		०	२०००	घर्तीगाउँ	गा.पा., वडा कार्यालय, NCCSP २, अन्य संघ संस्था

क्र.सं.	क्रियाकलाप	ईकाइ	परिमाण	प्रतिईका इलागत ( हजारमा)	लाभान्वित घ.धु.	आर्थिक वर्ष										कूल अनुमानित बजेट	कार्यान्वयनहुने स्थान	सहकार्य, समन्वय र जिम्मेवार निकाय
						०७८/०७९		०७९/०८०		०८०/०८१		०८१/०८२		०८२/०८३				
						परिमाण	बजेट	परिमाण	बजेट	परिमाण	बजेट	परिमाण	बजेट	परिमाण	बजेट			
७.७	मुलाखोला-काकीगाउँखा.पा. आयोजना	ओटा	२	२०००	४०	०	०	१	२०००	१	२०००	०	०	०	०	४०००	काकीगाउँ	गा.पा., वडा कार्यालय, NCCSP २, अन्य संघ संस्था
७.८	भेडाखोली-घर्तीगाउँमाथिल्लो टोल खा.पा. आयोजना	ओटा	१	३०००	४०	०	०	०	०	१	३०००	०	०	०	०	३०००	घर्तीगाउँ	गा.पा., वडा कार्यालय, NCCSP २, अन्य संघ संस्था
७.९	धुमामूल -बगर खा.पा. आयोजना	ओटा	१	३५००	७५	१	३५००	०	०	०	०	०	०	०	०	३५००	धुम	गा.पा., वडा कार्यालय, NCCSP २, अन्य संघ संस्था
	जम्मा						३५००		०		३०००		०		०	६५००		
८	पर्यटन एवं प्राकृतिक तथा सांस्कृतिक सम्पदा																	
८.१	जन्ते टाकुरा भ्यूटाकुरा निर्माण	स्थान	१	५०००		०	०	०	०	०	०	१	५०००	०	०	५०००	धुम	गा.पा., वडा कार्यालय, NCCSP २, अन्य संघ संस्था
	जम्मा						०		०		०		५०००		०	५०००		
९	लैंगिक समानता तथा सामाजिक समावेशिता, जीबिकोपार्जन र श्रृसासन																	
९.१	विपन्नमहिलाहरुलाई वैकल्पिक आयमूलक क्रियाकलाप (मुढा बनाउने तथा चोया चोत्रो तालिम )	पटक	२	२००	६०	०	०	०	०	१	२००	०	०	१	२००	४००	वडा कार्यालय वापायक पर्ने स्थान	गा.पा., वडा कार्यालय, NCCSP २, अन्य संघ संस्था

क्र.सं.	क्रियाकलाप	ईकाइ	परिमाण	प्रतिईका इलागत (हजारमा)	लाभान्वित घ.घु.	आर्थिक वर्ष										कूल अनुमानित बजेट	कार्यान्वयनहुने स्थान	सहकार्य, समन्वय र जिम्मेवार निकाय
						०७८/०७९		०७९/०८०		०८०/०८१		०८१/०८२		०८२/०८३				
						परिमाण	बजेट	परिमाण	बजेट	परिमाण	बजेट	परिमाण	बजेट	परिमाण	बजेट			
९.२	विपन्नमहिलाहरुलाई वैकल्पिक आयमुलक क्रियाकलापकालागी होजेरी तालिम (३ महिना)	पटक	१	५००	३०	०	०	१	५००	०	०	०	०	०	०	५००	वडा कार्यालय	गा.पा., वडा कार्यालय, NCCSP २, अन्य संघ संस्था
९.३	आरण सुधार	ओटा	७	३०	७	२	६०	२	६०	३	९०	०	०	०	०	२१०	ताँसी, धुम	गा.पा., वडा कार्यालय, NCCSP २, अन्य संघ संस्था
९.४	महिला तथा बन्धुत्वलाई लैगिक तथा सामाजिक समावेशीकरण सम्बन्धित तालिम	पटक	५	३०	१५०	१	३०	१	३०	१	३०	१	३०	१	३०	१५०	वडा कार्यालय	गा.पा., वडा कार्यालय, NCCSP २, अन्य संघ संस्था
	<b>जम्मा</b>						९०		५९०		३२०		३०		२३०	१२६०		
<b>१०</b>	<b>जनचेतना अभिवृद्धि तथा क्षमता विकास</b>																	
१०.१	जलवायु परिवर्तन ज्ञान केन्द्रको स्थापना		१	१००	५५०	०	०	१	१००	०	०	०	०	०	०	१००	वडा कार्यालय	गा.पा., वडा कार्यालय, NCCSP २, अन्य संघ संस्था
१०.२	जलवायु परिवर्तन सचेता सम्बन्धी विद्यालय कार्यक्रम	पटक	५	२०		१	२०	१	२०	१	२०	१	२०	१	२०	१००	मा. वि.	गा.पा., वडा कार्यालय, NCCSP २, अन्य संघ संस्था
१०.३	जलवायु परिवर्तन अनुकूलनका प्रयासहरु भएको ठाउँमा अवलोकन भ्रमण	पटक	१	१००		०	०	०	०	०	०	१	१००	०	०	१००	अनुकूलनका प्रयासहरु भएको ठाउँमा	गा.पा., वडा कार्यालय, NCCSP २, अन्य संघ संस्था

क्र.सं.	क्रियाकलाप	ईकाइ	परिमाण	प्रतिईका इलागत ( हजारमा)	लाभान् वत घ.घु.	आर्थिक बर्ष										कूलअनु मानित बजेट	कार्यान्वयनहुने स्थान	सहकार्य, समन्वय र जिम्मेवार निकाय
						०७८/०७९		०७९/०८०		०८०/०८१		०८१/०८२		०८२/०८३				
						परिम ाण	बजेट	परिम ाण	बजेट	परिम ाण	बजेट	परिम ाण	बजेट	परिम ाण	बजेट			
१०.४	वार्षिक योजनातर्जुमा गोष्ठि	पटक	५	२०		१	२०	१	२०	१	२०	१	२०	१	२०	१००	वडा कार्यालय	गा.पा., वडा कार्यालय, NCCSP २, अन्य संघ संस्था
१०.५	सरोकारवालाहरुबाट संयुक्तअनुगमनतथामूल्यांकन	पटक	५	२०		१	२०	१	२०	१	२०	१	२०	१	२०	१००	वडा कार्यालय	गा.पा., वडा कार्यालय, NCCSP २, अन्य संघ संस्था
१०.६	चौमासिक समिक्षागोष्ठि	पटक	५	१०		१	१०	१	१०	१	१०	१	१०	१	१०	५०	वडा कार्यालय	गा.पा., वडा कार्यालय, NCCSP २, अन्य संघ संस्था
१०.७	वडा कार्यालयको संस्थागतविकास	पटक	२	१००		१	१००	०	०	१	१००	०	०	०	०	२००	वडा कार्यालय	गा.पा., वडा कार्यालय, NCCSP २, अन्य संघ संस्था
	जम्मा						१७०		१७०		१७०		१७०		७०	७५०		
	कूलजम्मा						१५० ५०		१३० ३०		१९६ ८०		१२९ ६०		१२१२ ०६	७२८४ ०६		

तालिका ३१ : वडा नं. ७ का कार्यक्रम तथा बजेटहरू

क्र.सं.	क्रियाकलाप	ईकाइ	परिमाण	प्रतिईकाइ लागत (हजारमा)	लाभान्वित घ.घु.	आर्थिक वर्ष										कूल अनुमानित बजेट	कार्यान्वयनहुने स्थान	सहकार्य, समन्वय र जिम्मेवार निकाय
						०७८/०७९		०७९/०८०		०८०/०८१		०८१/०८२		०८२/०८३				
						परिमाण	बजेट	परिमाण	बजेट	परिमाण	बजेट	परिमाण	बजेट	परिमाण	बजेट			
१	कृषितथाखाद्य सुरक्षा																	
१.१	कृषकहरूको जोखिमन्यूनीकरणको लागि पशु विमा ( भेडा/बाखा)	ओटा	२५००	०।३	२५०	५००	१५०	५००	१५०	५००	१५०	५००	१५०	५००	१५०	७५०	वडाका वस्तीमा	सवै गा.पा., वडा कार्यालय, NCCSP २, अन्य संघ संस्था
१.२	कृषकहरूको जोखिमन्यूनीकरणको लागि पशु विमा ( भैसी)	ओटा	१५०	१।८	१५०	५०	९०	५०	५०	५०	९०	०	०	०	०	२३०	वडाका वस्तीमा	सवै गा.पा., वडा कार्यालय, NCCSP २, अन्य संघ संस्था
१.३	व्यवसायिक भैसी पालनतालिम	पटक	५	२०	१२०	१	२०	१	२०	१	२०	१	२०	१	२०	१००	स्याला, सुवाकोट, लुहाग	गा.पा., वडा कार्यालय, NCCSP २, अन्य संघ संस्था
१.४	व्यवसायिक बाखापालनतालिम	पटक	४	२०	१२०	१	२०	१	२०	१	२०	१	२०	०	०	८०	स्याला, सुवाकोट, लुहाग	गा.पा., वडा कार्यालय, NCCSP २, अन्य संघ संस्था
१.५	पशु स्वास्थ्यसिविर	पटक	१०	५०	४००	२	१००	२	१००	२	१००	२	१००	२	१००	५००	स्याला, सुवाकोट, लुहाग	गा.पा., वडा कार्यालय, NCCSP २, अन्य संघ संस्था
१.६	भकारो सुधार	ओटा	३००	३०	३००	५०	१५००	५०	१५००	१००	३०००	५०	१५००	५०	१५००	९०००	सवै वस्तीहरूमा	गा.पा., वडा कार्यालय, NCCSP २, अन्य संघ संस्था
१.७	भेडा/बाखाको खोर सुधार	ओटा	२५०	१५	२५०	५०	७५०	५०	७५०	५०	७५०	५०	७५०	५०	७५०	३७५०	सवै वस्तीहरूमा	गा.पा., वडा कार्यालय, NCCSP २, अन्य संघ संस्था



क्र.सं.	क्रियाकलाप	ईकाइ	परिमाण	प्रतिईकाइ लागत (हजारमा)	लाभानिवत घ.घु.	आर्थिक बर्ष										कूलअनुमानित बजेट	कार्यान्वयनहुने स्थान	सहकार्य, समन्वय र जिम्मेवार निकाय
						०७८/०७९		०७९/०८०		०८०/०८१		०८१/०८२		०८२/०८३				
						परिमाण	बजेट	परिमाण	बजेट	परिमाण	बजेट	परिमाण	बजेट	परिमाण	बजेट			
१.८	भेडा/बाखाको लागि डिपिड ट्यांकीनिर्माण	ओटा	४	१५	२५०	२	३०	२	३०	०	०	०	०	०	०	६०	स्याला, सुवाकोट, लुहाग	गा.पा., वडा कार्यालय, NCCSP २, अन्य संघ संस्था
१.९	नश्ल सुधार (बोका) बोयर वाअन्यउपयुक्तउन्नतजातको	ओटा	१५	३०	४००	५	१५०	५	१५०	५	१५०	०	०	०	०	४५०	सवै वस्तीहरुमा	गा.पा., वडा कार्यालय, NCCSP २, अन्य संघ संस्था
१.१०	नश्ल सुधार (उन्नत राँगा)	ओटा	८	८०	२००	२	१६०	२	१६०	२	१६०	२	१६०	०	०	६४०	सवै वस्तीहरुमा	गा.पा., वडा कार्यालय, NCCSP २, अन्य संघ संस्था
१.११	कुखुरापालनतालिमतथाचल्लाखरिदमा सहयोग	पटक	१०	८०	२००	२	१६०	२	१६०	२	१६०	२	१६०	२	१६०	८००	सवै वस्तीहरुमा	गा.पा., वडा कार्यालय, NCCSP २, अन्य संघ संस्था
१.१२	घास रोपणको लागि सहयोग (बाखापालनतथा भैसी पालनकालागिउपयुक्तजातकाभुइ घाँस तथा डाले घाँस)	रोपनी	२५०	१	२५०	५०	५०	५०	५०	५०	५०	५०	५०	५०	५०	२५०	सवै वस्तीहरुमा	गा.पा., वडा कार्यालय, NCCSP २, अन्य संघ संस्था
१.१३	अगुवाकृषक तयारी तालिम	पटक	२	५०	५०	१	५०	१	५०	०	०	०	०	०	०	१००	वडा कार्यालय वापायक पर्ने स्थान	गा.पा., वडा कार्यालय, NCCSP २, अन्य संघ संस्था

क्र.सं.	क्रियाकलाप	ईकाइ	परिमाण	प्रतिईकाइ लागत (हजारमा)	लाभान्वित घ.घु.	आर्थिक बर्ष										कूलअनुमानित बजेट	कार्यान्वयनहुने स्थान	सहकार्य, समन्वय र जिम्मेवार निकाय
						०७८/०७९		०७९/०८०		०८०/०८१		०८१/०८२		०८२/०८३				
						परिमाण	बजेट	परिमाण	बजेट	परिमाण	बजेट	परिमाण	बजेट	परिमाण	बजेट			
१.१४	प्राङ्गारिक मलतथाजैविकविषादीतयारी तालिम	पटक	४	२०	१५०	२	४०	२	४०	०	०	०	०	०	०	५०	स्याला, सुवाकोट, लुहाग	गा.पा., वडा कार्यालय, NCCSP २, अन्य संघ संस्था
१.१५	स्थानीयकुखुरापालन सम्बन्धीतालिमतथाकुखुरा खरिदमा सहयोग	पटक	४	५०	१००	०	०	१	५०	१	५०	१	५०	१	५०	२००	स्याला, सुवाकोट, लुहाग	गा.पा., वडा कार्यालय, NCCSP २, अन्य संघ संस्था
१.१६	माटो परिक्षण शिविर तथा माटोको उपचार	पटक	२	१००	५००	१	१००	०	०	१	१००	०	०	०	०	२००	वडा कार्यालय वाअन्यपाएक पर्ने स्थान	गा.पा., वडा कार्यालय, NCCSP २, अन्य संघ संस्था
१.१७	अगुवाकृषकलाई व्यवसायिक नर्सरी र तरकारी उत्पादन सम्बन्धीतालिम	पटक	२	३०	५०	०	०	१	३०	१	३०	०	०	०	०	६०	वडा कार्यालय वाअन्यपाएक पर्ने स्थान	गा.पा., वडा कार्यालय, NCCSP २, अन्य संघ संस्था
१.१८	IPM पाठशाला सञ्चालनतथाप्रदर्शनी	वटा	८	५०	१५०	२	१००	२	१००	२	१००	२	१००	०	०	४००	स्याला, सुवाकोट, लुहाग	गा.पा., वडा कार्यालय, NCCSP २, अन्य संघ संस्था
१.१९	वेमौषमी तरकारी खेतीकालागि प्लाष्टिक घर, थोपा सिंचाई लगायतका सामग्री सहयोग	वटा	१००	२०	१००	२०	४००	२०	४००	२०	४००	२०	४००	२०	४००	२०००	स्याला, सुवाकोट, लुहाग	गा.पा., वडा कार्यालय, NCCSP २, अन्य संघ संस्था

क्र.सं.	क्रियाकलाप	ईकाइ	परिमाण	प्रतिईकाइ लागत (हजारमा)	लाभानिवत घ.धु.	आर्थिक बर्ष										कूलअनुमानित बजेट	कार्यान्वयनहुने स्थान	सहकार्य, समन्वय र जिम्मेवार निकाय
						०७८/०७९		०७९/०८०		०८०/०८१		०८१/०८२		०८२/०८३				
						परिमाण	बजेट	परिमाण	बजेट	परिमाण	बजेट	परिमाण	बजेट	परिमाण	बजेट			
१.२०	संकटासन्न घरधुरीहरूको पोषण सुधारका लागि १ घर १ घर वगैचाकार्यक्रममा संचालन गर्ने	पटक	५००	५	५००	२५०	१२५०	२५०	१२५०	०	०	०	०	०	०	२५००	सवै वस्तीहरूमा	गा.पा., वडा कार्यालय, NCCSP २, अन्य संघ संस्था
१.२१	व्यवसायिक कृषकको लागि स्प्रे टंकी सहयोग	वटा	३०	१५	१५०	०	०	१०	१५०	१०	१५०	१०	१५०		०	४५०	सवै वस्तीका व्यवसायिक कृषकहरूलाई	गा.पा., वडा कार्यालय, NCCSP २, अन्य संघ संस्था
१.२२	फलफुलका बेर्ना खरिद सुन्तला, कागती, हलुवाबेद, किवि )	वटा	३५००	०।५	३५०	१०००	५००	१०००	५००	१०००	५००	५००	२५०	०	०	१७५०	सवै वस्तीहरूमा	गा.पा., वडा कार्यालय, NCCSP २, अन्य संघ संस्था
१.२३	विउँ भण्डारणका लागि सिड बिन खरिद तथावितरण	वटा	४००	३	४००	८०	२४०	८०	२४०	८०	२४०	८०	२४०	८०	२४०	१२००	सवै वस्तीहरूमा	गा.पा., वडा कार्यालय, NCCSP २, अन्य संघ संस्था
१.२४	कृषिउपजको बजारीकरणको लागि संकलन केन्द्रको स्थापनातथाव्यवस्थापन समिति गठन	पटक	१	५००		०	०	०	०	१	५००	०	०	०	०	५००	सवैलाई पायक पर्ने र बाटोको सुविधाभएको स्थानमा	गा.पा., वडा कार्यालय, NCCSP २, अन्य संघ संस्था

क्र.सं.	क्रियाकलाप	ईकाइ	परिमाण	प्रतिईकाइ लागत (हजारमा)	लाभान्वित घ.धु.	आर्थिक बर्ष										कूलअनुमानित बजेट	कार्यान्वयनहुने स्थान	सहकार्य, समन्वय र जिम्मेवार निकाय
						०७८/०७९		०७९/०८०		०८०/०८१		०८१/०८२		०८२/०८३				
						परिमाण	बजेट	परिमाण	बजेट	परिमाण	बजेट	परिमाण	बजेट	परिमाण	बजेट			
१.२५	संकलन केन्द्रको व्यवस्थापन समितिको क्षमताविकास	पटक	१	५०		०	०	०	०	१	५०	०	०	०	०	५०	संकलन केन्द्र भएको स्थान	गा.पा., वडा कार्यालय, NCCSP २, अन्य संघ संस्था
	<b>जम्मा</b>						५८६०		५९५०		६७७०		४९००		३४२०	२६९००		
<b>२</b>	<b>वन, जैविकबिबिधतातथाजलाधार संरक्षण</b>																	
२.१	बहुउद्देशिय नर्सरी स्थापना	ओटा	१	४००	४५०	१	४००	०	०	०	०	०	०	०	०	४००	सवैलाई पाएक पर्ने उपयुक्त स्थानमा	गा.पा., वडा कार्यालय,सव डिभिजन वनकार्यालय, NCCSP २, अन्य संघ संस्था
२.२	व्यवसायिक टिमुर खेतीको लागिबिरुवाखरिद	ओटा	४०००	०।०५	२००	१५००	७५	१५००	७५	१०००	५०		०		०	२००	नापू, सैनी, माभुगाउँ, हपाल्लागाउँ	गा.पा., वडा कार्यालय,सव डिभिजन वनकार्यालय, NCCSP २, अन्य संघ संस्था
२.३	व्यवसायिकओखरखेतीको लागिबिरुवाखरिद	ओटा	४०००	०।२	२००	१५००	३००	१५००	३००	१०००	२००		०		०	८००	नापू, सैनी, माभुगाउँ, हपाल्लागाउँ	गा.पा., वडा कार्यालय,सव डिभिजन वनकार्यालय, NCCSP २, अन्य संघ संस्था

क्र.सं.	क्रियाकलाप	ईकाइ	परिमाण	प्रतिईकाइ लागत (हजारमा)	लाभानिवत घ.धु.	आर्थिक बर्ष										कूलअनुमानित बजेट	कार्यान्वयनहुने स्थान	सहकार्य, समन्वय र जिम्मेवार निकाय
						०७८/०७९		०७९/०८०		०८०/०८१		०८१/०८२		०८२/०८३				
						परिमाण	बजेट	परिमाण	बजेट	परिमाण	बजेट	परिमाण	बजेट	परिमाण	बजेट			
२.४	ओखरको बगैचा व्यवस्थापन सम्बन्धीतालिम	ओटा	२	३०	५०	०	०	०	०	२	६०	०	०		०	६०	नापू, सैनी, माभुगाउँ, हपल्लागाउँ का कृषकहरुलाई पाएक पर्ने स्थानमा	गा.पा., वडा कार्यालय, सब डिभिजन वनकार्यालय, NCCSP २, अन्य संघ संस्था
२.५	वनक्षेत्रभित्र वृक्षारोपण	हेक्टर	१२०	२०		१०	२००	२०	४००	३०	६००	३०	६००	३०	६००	२४००	सबै सामुदायिकवनको खाली क्षेत्रमा	गा.पा., वडा कार्यालय, सब डिभिजन वनकार्यालय, NCCSP २, अन्य संघ संस्था
२.६	पहिरो, भूक्षयग्रस्त क्षेत्रतथाखोल्सीहरुमाबासरोपण	बिरुवा	१३०	२०		१०	२००	३०	६००	३०	६००	३०	६००	३०	६००	२६००	सबै वस्तीहरुमा	गा.पा., वडा कार्यालय, सब डिभिजन वनकार्यालय, NCCSP २, अन्य संघ संस्था
२.७	सामुदायिकवनकाउपभोक्तालाई दिगो वनव्यवस्थापनतालिमतथा सामाग्री सहयोग	पटक	९	३०		३	९०	०	०	३	९०	०	०	३	९०	२७०	सा.व.का उपभोक्ताहरुलाई पाएक पर्ने स्थान	गा.पा., वडा कार्यालय, सब डिभिजन वनकार्यालय, NCCSP २, अन्य संघ संस्था
२.८	डटेलो नियन्त्रणका लागि सचेतनाकार्यक्रम (नाटक, रेडियो, एफएम बाट सुचना प्रसारण) विद्यालयमानिवन्ध, वक्तृत्वकलाप्रतियोगिता	पटक	५	२०		१	२०	१	२०	१	२०	१	२०	१	२०	१००	रेडियो, विद्यालय	गा.पा., वडा कार्यालय, सब डिभिजन वनकार्यालय, NCCSP २, अन्य संघ संस्था

क्र.सं.	क्रियाकलाप	ईकाइ	परिमाण	प्रतिईकाइ लागत (हजारमा)	लाभानिवत घ.घु.	आर्थिक बर्ष										कूलअनुमानित बजेट	कार्यान्वयनहुने स्थान	सहकार्य, समन्वय र जिम्मेवार निकाय
						०७८/०७९		०७९/०८०		०८०/०८१		०८१/०८२		०८२/०८३				
						परिमाण	बजेट	परिमाण	बजेट	परिमाण	बजेट	परिमाण	बजेट	परिमाण	बजेट			
२.९	परम्परागत सुख्खापोखरीहरुको शंरक्षण /रिचार्ज पोखरी निर्माण	ओटा	९	१००		३	३००	३	३००	०	०	०	०	३	३००	९००	प्रत्येक सा.व.मा ३३ वटा	गा.पा., वडा कार्यालय,सव डिभिजन वनकार्यालय, NCCSP २, अन्य संघ संस्था
	<b>जम्मा</b>						१५८		१६९		१६२		१२२		१६१०	७७३०		
<b>३</b>	<b>जलतथाउर्जा</b>																	
३.१	सिमतरा लघु जलविद्युतआयोजनाविस्तारमा सहयोग (पोल खरिद)	पटक	१	२०००		१	२०००	०	०	०	०	०	०	०	०	२०००	सवै वस्तीहरुमा	गा.पा., वडा कार्यालय, NCCSP २, अन्य संघ संस्था
३.२	सुधारिएको फलामे चुलो वितरण	ओटा	३७५	१०	३००	७५	७५०	१००	१०००	१००	१०००	०	०	१००	१०००	३७५०	सवै वस्तीहरुमा	गा.पा., वडा कार्यालय, NCCSP २, अन्य संघ संस्था
३.३	सुधारिएको घट्ट निर्माणमा सहयोग	ओटा	१५	५०	१५	३	१५०	७	३५०	५	२५०	०	०	०	०	७५०	सवै वस्तीहरुमा	गा.पा., वडा कार्यालय, NCCSP २, अन्य संघ संस्था
	<b>जम्मा</b>						२९०		१३५		१२५		०		१०००	६५००		
<b>४</b>	<b>स्वास्थ्य, खानेपानी तथा सरसफाई</b>																	
४.१	स्ट्रेचर खरिद	ओटा	३०	२०	५५०	१०	२००	०	०	१०	२००	०	०	१०	२००	६००	प्रत्येक वस्तीमा	गा.पा., वडा कार्यालय, स्वास्थ्य चौकी, NCCSP २, अन्य संघ संस्था

क्र.सं.	क्रियाकलाप	ईकाइ	परिमाण	प्रतिईकाइ लागत (हजारमा)	लाभानिवत घ.धु.	आर्थिक बर्ष										कूलअनुमानित बजेट	कार्यान्वयनहुने स्थान	सहकार्य, समन्वय र जिम्मेवार निकाय	
						०७८/०७९		०७९/०८०		०८०/०८१		०८१/०८२		०८२/०८३					
						परिमाण	बजेट	परिमाण	बजेट	परिमाण	बजेट	परिमाण	बजेट	परिमाण	बजेट				
४.२	सुनौलो हजार दिनकाआमाहरुलाई पोषण सम्बन्धितालिम	पटक	५	२०		१	२०	१	२०	१	२०	१	२०	१	२०	१००	वडा कार्यालय वापायक पर्ने स्थान	गा.पा., वडा कार्यालय, स्वास्थ्य चौकी, NCCSP २, अन्य संघ संस्था	
४.३	जन चेतनामुलककार्यक्रम (सरसफाई, मानव रोग, सरुवा रोग, खोप), कोभिड -१९)	पटक	१५	२०		३	६०	३	६०	३	६०	३	६०	३	६०	३००	प्रत्येक वस्तीमा	गा.पा., वडा कार्यालय, स्वास्थ्य चौकी, NCCSP २, अन्य संघ संस्था	
४.४	प्राथमिकउपचार सम्बन्धीतालिमतथाअतिआवश्यकऔषधि सहितFirst Aid KIT वितरण	ओटा	२	५०		१	५०		०		०		०	१	५०	१००	स्वास्थ्य चौकी	गा.पा., वडा कार्यालय, स्वास्थ्य चौकी, NCCSP २, अन्य संघ संस्था	
	<b>जम्मा</b>						३३०		८०		२८०		८०		३३०	११००			
<b>५</b>	<b>स्थानीय ग्रामिण तथाशहरी बस्ती</b>																		
			०				०		०		०		०		०	०		गा.पा., वडा कार्यालय, NCCSP २, अन्य संघ संस्था	
	<b>जम्मा</b>						०		०		०		०		०	०			
<b>६</b>	<b>जलवायुजन्यप्रकोपन्यूनीकरण तथाबिपदब्यबस्थापन</b>																		

क्र.सं.	क्रियाकलाप	ईकाइ	परिमाण	प्रतिईकाइ लागत (हजारमा)	लाभान् वत घ.धु.	आर्थिक बर्ष										कूलअनुमानित बजेट	कार्यान्वयनहुने स्थान	सहकार्य, समन्वय र जिम्मेवार निकाय
						०७८/०७९		०७९/०८०		०८०/०८१		०८१/०८२		०८२/०८३				
						परिमाण	बजेट	परिमाण	बजेट	परिमाण	बजेट	परिमाण	बजेट	परिमाण	बजेट			
६.१	भू-क्षय नियन्त्रणका लागिभलकुलो निर्माण ( काँडापानी देखि बिसेईमाटीसम्म)	स्थान	१	३०००	२००	१	३०००	०	०	०	०	०	०	०	०	३०००	सुवाकोट	गा.पा., वडा कार्यालय, NCCSP २, अन्य संघ संस्था
६.२	भू-क्षय नियन्त्रणका लागिभलकुलो निर्माण ( गहुँखोरिया देखि रातामाटा सम्म)	स्थान	१	३०००	१२८	०	०	१	३०००	०	०	०	०	०	०	३०००	स्याला	गा.पा., वडा कार्यालय, NCCSP २, अन्य संघ संस्था
६.३	सिमतरा देखि कुनावगर सम्म तटबन्ध आयोजना	स्थान	१	३०००	६१	०	०	०	०	१	३०००	०	०	०	०	३०००	सिमतरा	गा.पा., वडा कार्यालय, NCCSP २, अन्य संघ संस्था
६.४	घट्टेखोला देखि पिठनसम्म तटबन्ध आयोजना	स्थान	१	४०००	३००	०	०	०	०	०	०	१	४०००	०	०	४०००	घट्टेखोला	गा.पा., वडा कार्यालय, NCCSP २, अन्य संघ संस्था
६.५	धुउसेखोला देखि नाउली सम्म तारजालीआयोजना	स्थान	१	४०००	१५०	०	०	०	०	०	०	०	०	१	४०००	४०००	स्याला	गा.पा., वडा कार्यालय, NCCSP २, अन्य संघ संस्था
६.६	दाडना छहरा देखि काडापानीसम्मतारजालीआयोजना	स्थान	१	३००	२००	०	०	१	३००	०	०	०	०	०	०	३००	सुवाकोट	गा.पा., वडा कार्यालय, NCCSP २, अन्य संघ संस्था
६.७	प्रकोप राहत (आपतकालिन) कोषको स्थापना	पटक	१	५००		०	०	०	०	१	५००		०		०	५००	वडा स्तरमा	गा.पा., वडा कार्यालय, NCCSP २, अन्य संघ संस्था
	<b>जम्मा</b>						३०००		३३००		३५००		४०००		४०००	१७८००		



क्र.सं.	क्रियाकलाप	ईकाइ	परिमाण	प्रतिईकाइ लागत (हजारमा)	लाभान्वित घ.घु.	आर्थिक वर्ष										कूलअनुमानित बजेट	कार्यान्वयनहुने स्थान	सहकार्य, समन्वय र जिम्मेवार निकाय
						०७८/०७९		०७९/०८०		०८०/०८१		०८१/०८२		०८२/०८३				
						परिमाण	बजेट	परिमाण	बजेट	परिमाण	बजेट	परिमाण	बजेट	परिमाण	बजेट			
७	उद्योगयातायाततथाभौतिकपूर्वाधार																	
७.१	ढाका उद्योगको भवननिर्माणमा सहयोग	ओटा	१	१०००		०	०	१	१०००	०	०		०		०	१०००	स्यालापातिहाल	गा.पा., वडा कार्यालय, NCCSP २, अन्य संघ संस्था
७.२	सामुदायिकवनभवननिर्माणमा सहयोग	ओटा	३	१०००	२००	१	१०००	०	०	१	१०००		०	१	१०००	३०००	लाली गुराँस सा.ब., पुल्ते पहारा, नाउली सा.ब.	गा.पा., वडा कार्यालय, NCCSP २, अन्य संघ संस्था
७.३	सिमतारा घट्टेखोला, रजाग रोपा सिंचाई आयोजना	पटक	२	५०००	४००	१	५०००	१	५०००	०	०		०		०	१००००	सवैटोल	गा.पा., वडा कार्यालय, NCCSP २, अन्य संघ संस्था
७.४	स्यालाखा.पा. आयोजना	ओटा	१	४०००	८०	०	०	०	०	१	४०००		०		०	४०००	रमारा, आरे, पुजरा, पोल्क	गा.पा., वडा कार्यालय, NCCSP २, अन्य संघ संस्था
७.५	लुहागखा.पा. आयोजना	ओटा	१	४०००	८५	०	०	०	०	०	०	१	४०००	०	०	४०००	रयसन्नौरा, रोरी, हपल्लागाउँ	गा.पा., वडा कार्यालय, NCCSP २, अन्य संघ संस्था
७.६	सुवाकोट खा.पा. आयोजना	ओटा	१	३५००	९१	०	०	०	०	०	०	०	०	१	३५००	३५००	बल्लेखारा, मैखोलाटोल, शाहीटोल, परियारटोल, तरबांगा	गा.पा., वडा कार्यालय, NCCSP २, अन्य संघ संस्था
	जम्मा						६०००		६०००		५०००		४०००		४५००	२५५००		
८	पर्यटन एवं प्राकृतिकतथा सांस्कृतिक सम्पदा																	

क्र.सं.	क्रियाकलाप	ईकाइ	परिमाण	प्रतिईकाइ लागत (हजारमा)	लाभानिवत घ.घु.	आर्थिक बर्ष										कूलअनुमानित बजेट	कार्यान्वयनहुने स्थान	सहकार्य, समन्वय र जिम्मेवार निकाय
						०७८/०७९		०७९/०८०		०८०/०८१		०८१/०८२		०८२/०८३				
						परिमाण	बजेट	परिमाण	बजेट	परिमाण	बजेट	परिमाण	बजेट	परिमाण	बजेट			
		स्थान	०				०		०		०		०		०			गा.पा., वडा कार्यालय, NCCSP २, अन्य संघ संस्था
	<b>जम्मा</b>						०		०		०		०		०			
<b>९</b>	<b>लैंगिक समानता तथा सामाजिक समावेशिता, जीविकोपार्जन र श्रमासन</b>																	
९.१	विपन्नमहिलाहरुलाई वैकल्पिक आयमुलक क्रियाकलाप (मुढा तथा चायाचात्रो बनाउने तालिम )	पटक	२	२००	६०	०	०	१	२००		०	१	२००		०	४००	वडा कार्यालय वापायक पर्ने स्थान	गा.पा., वडा कार्यालय, NCCSP २, अन्य संघ संस्था
९.३	विपन्नमहिलाहरुलाई वैकल्पिक आयमुलक कलापकालागी होजेरी तालिम (३ महिना)	पटक	१	५००	३०	०	०	१	५००	०	०	०	०	०	०	५००	वडा कार्यालय	गा.पा., वडा कार्यालय, NCCSP २, अन्य संघ संस्था
९.५	महिला तथा बन्धित बर्गलाई लैंगिक तथा सामाजिक समावेशीकरण सम्बन्धित तालिम	पटक	५	३०	१५०	१	३०	१	३०	१	३०	१	३०	१	३०	१५०	वडा कार्यालय	गा.पा., वडा कार्यालय, NCCSP २, अन्य संघ संस्था
	<b>जम्मा</b>						३०		७३०		३०		२३०		३०	१०५०		
<b>१०</b>	<b>जनचेतना अभिवृद्धि तथा क्षमता विकास</b>																	
१०.१	जलवायु परिवर्तन ज्ञान केन्द्रको स्थापना		१	१००	५५०	०	०	१	१००	०	०	०	०	०	०	१००	वडा कार्यालय	गा.पा., वडा कार्यालय, NCCSP २, अन्य संघ संस्था

क्र.सं.	क्रियाकलाप	ईकाइ	परिमाण	प्रतिईकाइ लागत (हजारमा)	लाभानिवत घ.धु.	आर्थिक बर्ष										कूलअनुमानित बजेट	कार्यान्वयनहुने स्थान	सहकार्य, समन्वय र जिम्मेवार निकाय
						०७८/०७९		०७९/०८०		०८०/०८१		०८१/०८२		०८२/०८३				
						परिमाण	बजेट	परिमाण	बजेट	परिमाण	बजेट	परिमाण	बजेट	परिमाण	बजेट			
१०.२	जलवायु परिवर्तन सचेता सम्बन्धीविद्यालयकार्यक्रम	पटक	५	२०		१	२०	१	२०	१	२०	१	२०	१	२०	१००	मा. वि.	गा.पा., वडा कार्यालय, NCCSP २, अन्य संघ संस्था
१०.३	वार्षिक योजनातर्जुमा गोष्ठी	पटक	५	२०		१	२०	१	२०	१	२०	१	२०	१	२०	१००	वडा कार्यालय	गा.पा., वडा कार्यालय, NCCSP २, अन्य संघ संस्था
१०.४	सरोकारवालाहरुबाट संयुक्तअनुगमनतथामूल्यांकन	पटक	५	२०		१	२०	१	२०	१	२०	१	२०	१	२०	१००	वडा कार्यालय	गा.पा., वडा कार्यालय, NCCSP २, अन्य संघ संस्था
१०.५	चौमासिक समिक्षागोष्ठी	पटक	५	१०		१	१०	१	१०	१	१०	१	१०	१	१०	५०	वडा कार्यालय	गा.पा., वडा कार्यालय, NCCSP २, अन्य संघ संस्था
१०.६	वडा कार्यालयको संस्थागतविकास	पटक	२	१००		१	१००	०	०	१	१००	०	०	०	०	२००	वडा कार्यालय	गा.पा., वडा कार्यालय, NCCSP २, अन्य संघ संस्था
	<b>जम्मा</b>						१७०		१७०		१७०		७०		७०	६५०		
	<b>कूलजम्मा</b>						१९८ ७५		१९२ ७५		१८६ २०		१३७ ००		१४९६ ०	८६४३ ०		

तालिका ३२ : वडा नं. ८ का कार्यक्रम तथा बजेटहरू

क्र.सं.	क्रियाकलाप	ईकाइ	परिमाण	प्रतिईका इलागत ( हजारमा)	लाभान्वित घ.धु.	आर्थिक बर्ष										कूल अनुमानित बजेट	कार्यान्वयनहुने स्थान	सहकार्य, समन्वय र जिम्मेवार निकाय
						०७८/०७९		०७९/०८०		०८०/०८१		०८१/०८२		०८२/०८३				
						परिमाण	बजेट	परिमाण	बजेट	परिमाण	बजेट	परिमाण	बजेट	परिमाण	बजेट			
१	कृषितथाखाद्य सुरक्षा																	
१.१	कृषकहरूको जोखिमन्यूनीकरणको लागि पशु विमा (भेडा/बाख्रा)	ओटा	१६००	०।३	४५१	४००	१२०	४००	१२०	४००	१२०	४००	१२०	०	०	४८०	वडाका सवै वस्तीमा	गा.पा., वडा कार्यालय, NCCSP २, अन्य संघ संस्था
१.२	कृषकहरूको जोखिमन्यूनीकरणको लागि पशु विमा (भैसी)	ओटा	१५०	१।८	१५०	५०	९०	५०	५०	५०	९०	०	०	०	०	२३०	वडाका सवै वस्तीमा	गा.पा., वडा कार्यालय, NCCSP २, अन्य संघ संस्था
१.३	व्यवसायिक भैसी पालन तालिम	पटक	५	२०	१२०	१	२०	१	२०	१	२०	१	२०	१	२०	१००	सवै वस्तीको तिन वटा क्लस्टर बनाई तालिम संचालन गर्ने	गा.पा., वडा कार्यालय, NCCSP २, अन्य संघ संस्था
१.४	व्यवसायिक बाख्रा पालन तालिम	पटक	४	२०	१२०	१	२०	१	२०	१	२०	१	२०	०	०	८०	सवै वस्तीको तिन वटा क्लस्टर बनाई तालिम संचालन गर्ने	गा.पा., वडा कार्यालय, NCCSP २, अन्य संघ संस्था
१.५	पशु स्वास्थ्यसिबिर	पटक	१०	५०	४००	२	१००	२	१००	२	१००	२	१००	२	१००	५००	सवै वस्तीको तिन वटा क्लस्टर बनाई तालिम संचालन गर्ने	गा.पा., वडा कार्यालय, NCCSP २, अन्य संघ संस्था
१.६	भकारो सुधार	ओटा	३००	३०	३००	५०	१५००	५०	१५००	१००	३०००	५०	१५००	५०	१५००	९०००	सवै वस्तीहरूमा	गा.पा., वडा कार्यालय, NCCSP २, अन्य संघ संस्था

क्र.सं.	क्रियाकलाप	ईकाइ	परिमाण	प्रतिईका इलागत ( हजारमा)	लाभानि वत घ.धु.	आर्थिक बर्ष										कूलअनु मानित बजेट	कार्यान्वयनहुने स्थान	सहकार्य, समन्वय र जिम्मेवार निकाय
						०७८/०७९		०७९/०८०		०८०/०८१		०८१/०८२		०८२/०८३				
						परिम ाण	बजेट	परिम ाण	बजेट	परिम ाण	बजेट	परिम ाण	बजेट	परिम ाण	बजेट			
१.७	भेडा/बाखाको खोर सुधार	ओटा	२५०	१५	२५०	५०	७५०	५०	७५०	५०	७५०	५०	७५०	५०	७५०	३७५०	सवै वस्तीहरुमा	गा.पा., वडा कार्यालय, NCCSP २, अन्य संघ संस्था
१.८	भेडा/बाखाको लागि डिपिड ट्यांकीनिर्माण	ओटा	४	१५	२५०	२	३०	२	३०	०	०	०	०	०	०	६०	सवै वस्तीहरुमा	गा.पा., वडा कार्यालय, NCCSP २, अन्य संघ संस्था
१.९	नश्ल सुधार (वोका) बोयर वाअन्यउपयुक्तउन्नतजातको	ओटा	२५	३०	४५१	५	१५०	५	१५०	५	१५०	५	१५०	५	१५०	७५०	सवै वस्तीहरुमा	गा.पा., वडा कार्यालय, NCCSP २, अन्य संघ संस्था
१.१०	नश्ल सुधार (उन्नत रांगा)	ओटा	१०	८०	४५१	२	१६०	२	१६०	२	१६०	२	१६०	२	१६०	८००	सवै वस्तीहरुमा	गा.पा., वडा कार्यालय, NCCSP २, अन्य संघ संस्था
१.११	कुखुरापालनतालिमतथाचल्लाखरिदमा सहयोग	पटक	१०	८०	२००	२	१६०	२	१६०	२	१६०	२	१६०	२	१६०	८००	सवै वस्तीहरुमा	गा.पा., वडा कार्यालय, NCCSP २, अन्य संघ संस्था
१.१२	घास रोपणको लागि सहयोग ( बाखापालनतथा भैसी पालनकालागिउपयुक्तजातकाभुइ घाँस तथा डाले घाँस)	रोपनी	२५०	१	२५०	५०	५०	५०	५०	५०	५०	५०	५०	५०	५०	२५०	सवै वस्तीहरुमा	गा.पा., वडा कार्यालय, NCCSP २, अन्य संघ संस्था

क्र.सं.	क्रियाकलाप	ईकाइ	परिमाण	प्रतिईका इलागत ( हजारमा)	लाभानि वत घ.धु.	आर्थिक बर्ष										कूलअनु मानित बजेट	कार्यान्वयनहुने स्थान	सहकार्य, समन्वय र जिम्मेवार निकाय
						०७८/०७९		०७९/०८०		०८०/०८१		०८१/०८२		०८२/०८३				
						परिम ाण	बजेट	परिम ाण	बजेट	परिम ाण	बजेट	परिम ाण	बजेट	परिम ाण	बजेट			
१.१३	अगुवाकृषक तयारी तालिम	पटक	२	५०	५०	१	५०	१	५०	०	०	०	०	०	०	१००	वडा कार्यालय वापायक पर्ने स्थान	गा.पा., वडा कार्यालय, NCCSP २, अन्य संघ संस्था
१.१४	प्राङ्गारिक मलतथाजैविकविषादीतयारी तालिम	पटक	५	२०	१५०	२	४०	२	४०	१	२०	०	०	०	०	१००	सवै वस्तीको तिन वटा क्लस्टर बनाई तालिम संचालन गर्ने	गा.पा., वडा कार्यालय, NCCSP २, अन्य संघ संस्था
१.१५	स्थानीयकुखुरापालन सम्बन्धीतालिमतथाकुखुरा खरिदमा सहयोग	पटक	४	५०	१००	०	०	१	५०	१	५०	१	५०	१	५०	२००	सवै वस्तीको तिन वटा क्लस्टर बनाई तालिम संचालन गर्ने	गा.पा., वडा कार्यालय, NCCSP २, अन्य संघ संस्था
१.१६	माटो परिक्षण शिविर तथा माटोको उपचार	पटक	२	१००	५००	१	१००	०	०	१	१००	०	०	०	०	२००	वडा कार्यालय वाअन्यपाएक पर्ने स्थान	गा.पा., वडा कार्यालय, NCCSP २, अन्य संघ संस्था
१.१७	अगुवाकृषकलाई ब्यवसायिक नर्सरी र तरकारी उत्पादन सम्बन्धीतालिम	पटक	१	३०	२०	१	३०	०	०	०	०	०	०	०	०	३०	वडा कार्यालय वाअन्यपाएक पर्ने स्थान	गा.पा., वडा कार्यालय, NCCSP २, अन्य संघ संस्था

क्र.सं.	क्रियाकलाप	ईकाइ	परिमाण	प्रतिईका इलागत ( हजारमा)	लाभानि वत घ.धु.	आर्थिक बर्ष										कूलअनु मानित बजेट	कार्यान्वयनहुने स्थान	सहकार्य, समन्वय र जिम्मेवार निकाय
						०७८/०७९		०७९/०८०		०८०/०८१		०८१/०८२		०८२/०८३				
						परिम ण	बजेट	परिम ण	बजेट	परिम ण	बजेट	परिम ण	बजेट	परिम ण	बजेट			
१.१८	अगुवाकृषकलाई तरकारीको नर्सरी लागि सहयोग	पटक	१	१००	२०	१	१००	०	०	०	०	०	०	०	०	१००	वडा कार्यालय वाअन्यपाएक पने स्थान	गा.पा., वडा कार्यालय, NCCSP २, अन्य संघ संस्था
१.१९	IPM पाठशाला सञ्चालनतथाप्रदर्शनी	वटा	१०	५०	१५०	२	१००	२	१००	२	१००	२	१००	२	१००	५००	सवै वस्तीमा	गा.पा., वडा कार्यालय, NCCSP २, अन्य संघ संस्था
१.२०	वेमौषमी तरकारी खेतीकालागि प्लाष्टिक घर, थोपा सिंचाई लगायतका सामग्री सहयोग	वटा	१००	२०	१००	२०	४००	२०	४००	२०	४००	२०	४००	२०	४००	२०००	सवै वस्तीमा	गा.पा., वडा कार्यालय, NCCSP २, अन्य संघ संस्था
१.२१	संकटासन्न घरधुरीहरुको पोषण सुधारका लागि १ घर १ घर वगैचाकार्यक्रममा संचालन गर्ने	पटक	५००	५	५००	२५०	१२५ ०	२५०	१२५०	०	०	०	०	०	०	२५००	सवै वस्तीहरुमा	गा.पा., वडा कार्यालय, NCCSP २, अन्य संघ संस्था
१.२२	व्यवसायिक कृषकको लागि स्प्रे टंकी सहयोग	वटा	३०	१५	१५०	०	०	१०	१५०	१०	१५०	१०	१५०		०	४५०	सवै वस्तीका व्यवसायिक कृषकहरुलाई	गा.पा., वडा कार्यालय, NCCSP २, अन्य संघ संस्था

क्र.सं.	क्रियाकलाप	ईकाइ	परिमाण	प्रतिईका इलागत ( हजारमा)	लाभानि वत घ.धु.	आर्थिक बर्ष										कूलअनु मानित बजेट	कार्यान्वयनहुने स्थान	सहकार्य, समन्वय र जिम्मेवार निकाय
						०७८/०७९		०७९/०८०		०८०/०८१		०८१/०८२		०८२/०८३				
						परिम ाण	बजेट	परिम ाण	बजेट	परिम ाण	बजेट	परिम ाण	बजेट	परिम ाण	बजेट			
१.२३	फलफुलका वेर्ना खरिद सुन्तला, कागतीकिबि )	वटा	४०० ०	०।१	४५१	२०० ०	२००	२०० ०	२००	२००	०	०	०	०	०	४००	सवै वस्तीहरुमा	गा.पा., वडा कार्यालय, NCCSP २, अन्य संघ संस्था
१.२४	माहुरी पालन सम्बन्धीतालिमतथा घर लगायतका सामाग्रीवितरण	पटक	१	२००	२०	०	०	१	३००	०	०	०	०	०	०	३००	वडा कार्यालय वापायक पर्ने स्थान	गा.पा., वडा कार्यालय, NCCSP २, अन्य संघ संस्था
१.२५	फलफुलखेती सम्बन्धीतालिम	पटक	०	३०	२०	०	०	०	०	०	०	०	०	०	०	०	वडा कार्यालय वापायक पर्ने स्थान	गा.पा., वडा कार्यालय, NCCSP २, अन्य संघ संस्था
१.२६	बिउँ भण्डारणका लागि सिड बिन खरिद तथावितरण	वटा	४००	३	४००	८०	२४०	८०	२४०	८०	२४०	८०	२४०	८०	२४०	१२००	सवै वस्तीहरुमा	गा.पा., वडा कार्यालय, NCCSP २, अन्य संघ संस्था
१.२७	मसलाबालीउत्पादनकालागिबिउँखरिदमा सहयोग (लसुन, अदुवा, बेसार)	के.जी.	१२००	३	१००	१२० ०	३६० ०	०	०	०	०	०	०	०	०	३६००	सवै वस्तीहरुमा	गा.पा., वडा कार्यालय, NCCSP २, अन्य संघ संस्था



क्र.सं.	क्रियाकलाप	ईकाइ	परिमाण	प्रतिईका इलागत ( हजारमा)	लाभानि वत घ.धु.	आर्थिक बर्ष										कूलअनु मानित बजेट	कार्यान्वयनहुने स्थान	सहकार्य, समन्वय र जिम्मेवार निकाय
						०७८/०७९		०७९/०८०		०८०/०८१		०८१/०८२		०८२/०८३				
						परिम ाण	बजेट	परिम ाण	बजेट	परिम ाण	बजेट	परिम ाण	बजेट	परिम ाण	बजेट			
१.२८	कृषिउपजको बजारीकरणको लागि संकलन केन्द्रको स्थापनातथाव्यवस्थापन समिति गठन	पटक	१	५००		०	०	०	०	१	५००	०	०	०	०	५००	सवैलाई पायक पर्ने र बाटोको सुविधाभएको स्थानमा	गा.पा., वडा कार्यालय, NCCSP २, अन्य संघ संस्था
१.२९	संकलन केन्द्रको व्यवस्थापन समितिको क्षमताविकास	पटक	१	५०		०	०	०	०	१	५०	०	०	०	०	५०	संकलन केन्द्र भएको स्थान	गा.पा., वडा कार्यालय, NCCSP २, अन्य संघ संस्था
	<b>जम्मा</b>						९२६ ०		५८९ ०		६२३ ०		३९७ ०		३६८०	२९०३ ०		
<b>२</b>	<b>वन, जैविकबिधितातथाजलाधार संरक्षण</b>																	
२.१	वहुउद्देशिय नर्सरी स्थापना	ओटा	१	४००	४५०	१	४००	०	०	०	०	०	०	०	०	४००	सवैलाई पाएक पर्ने उपयुक्त स्थानमा	गा.पा., वडा कार्यालय,सब डिभिजन वनकार्यालय, NCCSP २, अन्य संघ संस्था
२.२	व्यवसायिक टिमुर खेतीको लागिबिरुवाखरिद	ओटा	३०००	०।०५	२००	१०० ०	५०	१०० ०	५०	१०० ०	५०		०		०	१५०	सवै वस्तीहरुमा	गा.पा., वडा कार्यालय,सब डिभिजन वनकार्यालय, NCCSP २, अन्य संघ संस्था

क्र.सं.	क्रियाकलाप	ईकाइ	परिमाण	प्रतिईका इलागत ( हजारमा)	लाभानि वत घ.धु.	आर्थिक बर्ष										कूलअनु मानित बजेट	कार्यान्वयनहुने स्थान	सहकार्य, समन्वय र जिम्मेवार निकाय
						०७८/०७९		०७९/०८०		०८०/०८१		०८१/०८२		०८२/०८३				
						परिम ण	बजेट	परिम ण	बजेट	परिम ण	बजेट	परिम ण	बजेट	परिम ण	बजेट			
२.३	ओखरको विरुवा	ओटा	३०००	०।५	५०	१०० ०	५००	१०० ०	५००	१०० ०	५००	०	०		०	१५००	सवै वस्तीहरुमा	गा.पा., वडा कार्यालय,सव डिभिजन वनकार्यालय, NCCSP २, अन्य संघ संस्था
२.४	वनक्षेत्रभित्र वृक्षारोपण	हेक्टर	१२०	२०		१०	२००	२०	४००	३०	६००	३०	६००	३०	६००	२४००	सवै सामुदायिकवन को खाली क्षेत्रमा	गा.पा., वडा कार्यालय,सव डिभिजन वनकार्यालय, NCCSP २, अन्य संघ संस्था
२.५	पहिरो, भूक्षयग्रस्त क्षेत्रतथाखोल्सीहरुमाबास रोपन	विरुवा	१३०	२०		१०	२००	३०	६००	३०	६००	३०	६००	३०	६००	२६००	सवै वस्तीहरुमा	गा.पा., वडा कार्यालय,सव डिभिजन वनकार्यालय, NCCSP २, अन्य संघ संस्था
२.६	सामुदायिकवनकाउपभोक्तालाई दिगो वनव्यवस्थापनतालिमतथा सामाग्री सहयोग	पटक	९	३०		३	९०	०	०	३	९०	०	०	३	९०	२७०	सा.व.का उपभोक्ताहरुला ई पाएक पर्ने स्थान	गा.पा., वडा कार्यालय,सव डिभिजन वनकार्यालय, NCCSP २, अन्य संघ संस्था
२.७	डडेलो नियन्त्रणका लागि सचेतनाकार्यक्रम (नाटक, रेडियो, एफएम बाट सुचना प्रसारण) बिद्यालयमानिवन्ध, वक्तृत्वकलाप्रतियोगिता	पटक	५	२०		१	२०	१	२०	१	२०	१	२०	१	२०	१००	रेडियो, विद्यालय	गा.पा., वडा कार्यालय,सव डिभिजन वनकार्यालय, NCCSP २, अन्य संघ संस्था

क्र.सं.	क्रियाकलाप	ईकाइ	परिमाण	प्रतिईका इलागत ( हजारमा)	लाभानि वत घ.धु.	आर्थिक बर्ष										कूलअनु मानित बजेट	कार्यान्वयनहुने स्थान	सहकार्य, समन्वय र जिम्मेवार निकाय
						०७८/०७९		०७९/०८०		०८०/०८१		०८१/०८२		०८२/०८३				
						परिम ाण	बजेट	परिम ाण	बजेट	परिम ाण	बजेट	परिम ाण	बजेट	परिम ाण	बजेट			
२.८	परम्परागत सुख्खापोखरीहरुको शंरक्षण /रिचार्ज पोखरी निर्माण	ओटा	९	१००		३	३००	३	३००	०	०	०	०	३	३००	९००	प्रत्येक सा.व.मा ३३ वटा	गा.पा., वडा कार्यालय,सव डिभिजन वनकार्यालय, NCCSP २, अन्य संघ संस्था
<b>जम्मा</b>							१७६०		१८७०		१८६०		१२२०		१६१०	८३२०		
३	<b>जलतथाउर्जा</b>																	
३.१	सुधारिएको फलामे चुलो वितरण	ओटा	३७५	१०	३००	७५	७५०	१००	१०००	१००	१०००	०	०	१००	१०००	३७५०	सवै वस्तीहरुमा	गा.पा., वडा कार्यालय, NCCSP २, अन्य संघ संस्था
३.२	सुधारिएको घट्ट निर्माणमा सहयोग	ओटा	१८	५०	१८	४	२००	४	२००	०	०	१०	५००	०	०	९००	सवै वस्तीहरुमा	गा.पा., वडा कार्यालय, NCCSP २, अन्य संघ संस्था
<b>जम्मा</b>							९५०		१२००		१०००		५००		१०००	४६५०		
४	<b>स्वास्थ्य, खानेपानीतथा सरसफाई</b>																	
४.१	स्ट्रेचर खरिद	ओटा	३०	२०	५५०	१०	२००	०	०	१०	२००	०	०	१०	२००	६००	प्रत्येक वस्तीमा	गा.पा., वडा कार्यालय, स्वास्थ्य चौकी, NCCSP २, अन्य संघ संस्था
४.२	सुनौलो हजार दिनकाआमाहरुलाई पोषण सम्बन्धितालिम	पटक	५	२०		१	२०	१	२०	१	२०	१	२०	१	२०	१००	वडा कार्यालय वापायक पर्ने स्थान	गा.पा., वडा कार्यालय, स्वास्थ्य चौकी, NCCSP २, अन्य संघ संस्था

क्र.सं.	क्रियाकलाप	ईकाइ	परिमाण	प्रतिईका इलागत ( हजारमा)	लाभानि वत घ.धु.	आर्थिक बर्ष										कूलअनु मानित बजेट	कार्यान्वयनहुने स्थान	सहकार्य, समन्वय र जिम्मेवार निकाय	
						०७८/०७९		०७९/०८०		०८०/०८१		०८१/०८२		०८२/०८३					
						परिम ाण	बजेट	परिम ाण	बजेट	परिम ाण	बजेट	परिम ाण	बजेट	परिम ाण	बजेट				
४.३	जन चेतनामुलककार्यक्रम (सरसफाई, मानव रोग, सरुवा रोग, खोप), कोभिड -१९)	पटक	१५	२०		३	६०	३	६०	३	६०	३	६०	३	६०	३००	प्रत्येक वस्तीमा	गा.पा., वडा कार्यालय, स्वास्थ्य चौकी, NCCSP २, अन्य संघ संस्था	
४.४	प्राथमिकउपचार सम्बन्धीतालिमतथाअतिआवश्यकऔषधि सहितFirst Aid KIT बितरण	ओटा	२	५०		१	५०		०		०		०	१	५०	१००	स्वास्थ्य चौकी	गा.पा., वडा कार्यालय, स्वास्थ्य चौकी, NCCSP २, अन्य संघ संस्था	
<b>जम्मा</b>							३३०		६०		२६०		६०		३३०	११००			
<b>५</b>	<b>स्थानीय ग्रामिण तथाशहरी बस्ती</b>																		
		स्थान	०				०		०		०		०		०	०			गा.पा., वडा कार्यालय, NCCSP २, अन्य संघ संस्था
<b>जम्मा</b>							०		०		०		०		०	०			
<b>६</b>	<b>जलवायुजन्यप्रकोपन्यूनीकरण तथाबिपदव्यबस्थापन</b>																		
६.१	भू-क्षय नियन्त्रणका लागिभलकुलो निर्माण ( लैखिम देखि तल्लोबगर सम्म)	स्थान	१	४००	१४५	१	४००	०	०	०	०	०	०	०	०	४००	लैखिम	गा.पा., वडा कार्यालय, NCCSP २, अन्य संघ संस्था	

क्र.सं.	क्रियाकलाप	ईकाइ	परिमाण	प्रतिईका इलागत ( हजारमा)	लाभानि वत घ.धु.	आर्थिक बर्ष										कूलअनु मानित बजेट	कार्यान्वयनहुने स्थान	सहकार्य, समन्वय र जिम्मेवार निकाय
						०७८/०७९		०७९/०८०		०८०/०८१		०८१/०८२		०८२/०८३				
						परिम ाण	बजेट	परिम ाण	बजेट	परिम ाण	बजेट	परिम ाण	बजेट	परिम ाण	बजेट			
६.२	भू-क्षय नियन्त्रणका लागिभलकुलो निर्माण (कोलेनी देखि साहुबगर सम्म)	स्थान	१	३०००	१४५	१	३०००	०	०	०	०	०	०	०	०	३०००	कोलेनी, साहुबगर	गा.पा., वडा कार्यालय, NCCSP २, अन्य संघ संस्था
६.३	भू-क्षय नियन्त्रणका लागिभलकुलो निर्माण (बल्लेवाट देखि सन्नागाउँ सम्म)	स्थान	१	३०००	१००	०	०	१	३०००	०	०	०	०	०	०	३०००	बल्लेवारा, सन्नागाउँ	गा.पा., वडा कार्यालय, NCCSP २, अन्य संघ संस्था
६.४	भू-क्षय नियन्त्रणका लागिभलकुलो निर्माण (भागावारी देखि सानीखोला सम्म)	स्थान	१	३०००	४३	०	०	०	०	१	३०००	०	०	०	०	३०००	भागावारी	गा.पा., वडा कार्यालय, NCCSP २, अन्य संघ संस्था
६.५	भू-क्षय नियन्त्रणका लागिभलकुलो निर्माण (सेपुखोला वडा कार्यालय देखि डावाकुना सम्म)	स्थान	१	३०००	४३	०	०	०	०	१	३०००	०	०	०	०	३०००	सेपुखोला	गा.पा., वडा कार्यालय, NCCSP २, अन्य संघ संस्था
६.६	भू-क्षय नियन्त्रणका लागिभलकुलो निर्माण (डाँडागाउँ देखि जाभिचौर सम्म)	स्थान	१	२०००	९०	०	०	१	२०००	०	०	०	०	०	०	२०००	डाँडागाउँ	गा.पा., वडा कार्यालय, NCCSP २, अन्य संघ संस्था
६.७	भू-क्षय नियन्त्रणका लागिभलकुलो निर्माण (कोलेनी देखि मैदाबगर सम्म)	स्थान	१	१०००	४२	०	०	०	०	०	०	०	०	१	१०००	१०००	कोलेनी	गा.पा., वडा कार्यालय, NCCSP २, अन्य संघ संस्था

क्र.सं.	क्रियाकलाप	ईकाइ	परिमाण	प्रतिईका इलागत ( हजारमा)	लाभानि वत घ.धु.	आर्थिक बर्ष										कूलअनु मानित बजेट	कार्यान्वयनहुने स्थान	सहकार्य, समन्वय र जिम्मेवार निकाय
						०७८/०७९		०७९/०८०		०८०/०८१		०८१/०८२		०८२/०८३				
						परिम ण	बजेट	परिम ण	बजेट	परिम ण	बजेट	परिम ण	बजेट	परिम ण	बजेट			
६.८	गोलखारा आरी दुगां सिङ्गाबगर तटबन्ध आयोजना	स्थान	१	३०००	४८	१	३०० ०	०	०	०	०	०	०	०	०	३०००	गोलखारा	गा.पा., वडा कार्यालय, NCCSP २, अन्य संघ संस्था
६.९	सेपुखोला डावाकुना हुदै लामी डाँडा तटबन्ध आयोजना	स्थान	१	५०००	४३	०	०	१	५०० ०	०	०	०	०	०	०	५०००	सेपुखोला	गा.पा., वडा कार्यालय, NCCSP २, अन्य संघ संस्था
६.१०	टाँगे अधेरीखोला तटबन्ध आयोजना	स्थान	१	१५००	१४	०	०	०	०	१	१५० ०	०	०	०	०	१५००	अधेरीखोला	गा.पा., वडा कार्यालय, NCCSP २, अन्य संघ संस्था
६.११	लैखममाथि बगर देखि तल्लो बगर तटबन्ध आयोजना	स्थान	१	३०००	१२६	०	०	०	०	०	०	१	३०० ०	०	०	३०००	लैखम	गा.पा., वडा कार्यालय, NCCSP २, अन्य संघ संस्था
६.१२	छुतीपाल्ती रावलधारा तारजालीआयोजना	स्थान	१	२०००	१४	०	०	०	०	०	०	०	०	१	२०० ०	२०००	छुतीपाल्ती	गा.पा., वडा कार्यालय, NCCSP २, अन्य संघ संस्था
६.१३	गोलखारा गोरुलीखोलातारजालीआयोजना	स्थान	१	१०००	४३	०	०	०	०	०	०	१	१०० ०	०	०	१०००	गोलखारा	गा.पा., वडा कार्यालय, NCCSP २, अन्य संघ संस्था
६.१४	बन्डला तारजालीआयोजना	स्थान	१	१०००	४३	०	०	०	०	०	०	०	०	१	१०० ०	१०००	बन्डला	गा.पा., वडा कार्यालय, NCCSP २, अन्य संघ संस्था
६.१५	लेखमतारजालीआयोजना	स्थान	१	१०००	४३	०	०	०	०	१	१०० ०	०	०	०	०	१०००	लेखम	गा.पा., वडा कार्यालय, NCCSP २, अन्य संघ संस्था

क्र.सं.	क्रियाकलाप	ईकाइ	परिमाण	प्रतिईका इलागत ( हजारमा)	लाभानि वत घ.धु.	आर्थिक बर्ष										कूलअनु मानित बजेट	कार्यान्वयनहुने स्थान	सहकार्य, समन्वय र जिम्मेवार निकाय
						०७८/०७९		०७९/०८०		०८०/०८१		०८१/०८२		०८२/०८३				
						परिम ण	बजेट	परिम ण	बजेट	परिम ण	बजेट	परिम ण	बजेट	परिम ण	बजेट			
६.१६	जुगेना देखि नारासम्मतारजालीआयोजना	स्थान	१	१०००	४३	०	०	०	०	०	०	१	१०० ०	०	०	१०००	जुगेना	गा.पा., वडा कार्यालय, NCCSP २, अन्य संघ संस्था
६.१७	सेपुखोला देखि ढाडाकाल्ना सम्म तारजालीआयोजना	स्थान	१	१०००	४३	०	०	०	०	०	०	०	०	१	१०० ०	१०००	सेपुखोला	गा.पा., वडा कार्यालय, NCCSP २, अन्य संघ संस्था
६.१८	प्रकोप राहत (आपतकालिन) कोषको स्थापना	पटक	१	५००		०	०	०	०	१	५००		०		०	५००	वडा स्तरमा	गा.पा., वडा कार्यालय, NCCSP २, अन्य संघ संस्था
	स						६०० ०		१०० ००		९०० ०		५०० ०		५०० ०	३५०० ०		
७	उद्योगयातायाततथाभौतिकपूर्वाधार																	
७.१	काल्च्याखोला देखि नौल्यानी सिंचाई आयोजना	पटक	१	३०००	४५	१	३०० ०	०	०	०	०		०		०	३०००	कोल्यानी	गा.पा., वडा कार्यालय, NCCSP २, अन्य संघ संस्था
७.२	मैयलीखोला देखि खरिपाटी सिंचाई आयोजना	पटक	१	३०००	४०	०	०	१	३०० ०	०	०		०		०	३०००	लैखम	गा.पा., वडा कार्यालय, NCCSP २, अन्य संघ संस्था
७.३	छिरी खोला देखि सिदुवा बगर सिंचाई आयोजना	पटक	१	२०००	३०	०	०	०	०	१	२०० ०		०		०	२०००	गोलखारा	गा.पा., वडा कार्यालय, NCCSP २, अन्य संघ संस्था
७.४	किमनी गैरे देखि जुगेना गोलखारा खा.पा. आयोजन	ओटा	१	१५००	२५०	१	१५० ०	०	०	०	०		०		०	१५००	छुतीपाल्ती, रनेपानी, वन्डाला, जुगेना, गोलखारा	गा.पा., वडा कार्यालय, NCCSP २, अन्य संघ संस्था

क्र.सं.	क्रियाकलाप	ईकाइ	परिमाण	प्रतिईका इलागत ( हजारमा)	लाभानि वत घ.धु.	आर्थिक बर्ष										कूलअनु मानित बजेट	कार्यान्वयनहुने स्थान	सहकार्य, समन्वय र जिम्मेवार निकाय
						०७८/०७९		०७९/०८०		०८०/०८१		०८१/०८२		०८२/०८३				
						परिम ण	बजेट	परिम ण	बजेट	परिम ण	बजेट	परिम ण	बजेट	परिम ण	बजेट			
७.५	रापनीखा.पा. आयोजना	ओटा	१	१५००	१२५	०	०	१	१५००	०	०	०	०	०	०	१५००	लैखम	गा.पा., वडा कार्यालय, NCCSP २, अन्य संघ संस्था
७.६	सामुदायिकवनभवननिर्माणमा सहयोग	ओटा	३	१०००	२००	०	०	०	०	१	१०० ०	१	१०० ०	१	१०० ०	३०००	अरेनीपाखा, सेपुखोलाकल्लेड डाँडा, जुम्लीपोखरी	गा.पा., वडा कार्यालय, NCCSP २, अन्य संघ संस्था
७.७	भोलुगे पुलनिर्माण	ओटा	२	५०००	३००	०	०	०	०	०	०	१	५०० ०	१	५०० ०	१००० ०	लैखम, कोल्यानी	गा.पा., वडा कार्यालय, NCCSP २, अन्य संघ संस्था
७.८	ट्रस्ट ब्रिजनिर्माण	ओटा	४	१०००	३००	१	१०० ०	१	१०० ०	१	१०० ०	१	१०० ०	०	०	४०००	अघेरीखोला, वांगेडाँडा, गोलखारा	गा.पा., वडा कार्यालय, NCCSP २, अन्य संघ संस्था
	जम्मा						५५० ०		५५० ०		४०० ०		७०० ०		६०० ०	२८०० ०		
८	पर्यटन एवं प्राकृतिकतथा सांस्कृतिक सम्पदा																	
		स्थान	०				०		०		०		०		०	०		गा.पा., वडा कार्यालय, NCCSP २, अन्य संघ संस्था
	जम्मा						०		०		०		०		०	०		
९	लैंगिक समानतातथा सामाजिक समावेशिता, जीविकोपार्जन र श्रुसासन																	
९.१	विपन्नमहिलाहरुलाई वैकल्पिकआयमुलकक्रियाकलाप (मुढा तथा चोया चोत्रो बनाउने तालिम )	पटक	२	२००	६०	०	०	१	२००		०	१	२००		०	४००	वडा कार्यालय वापायक पर्ने स्थान	गा.पा., वडा कार्यालय, NCCSP २, अन्य संघ संस्था



क्र.सं.	क्रियाकलाप	ईकाइ	परिमाण	प्रतिईका इलागत ( हजारमा)	लाभानि वत घ.धु.	आर्थिक बर्ष										कूलअनु मानित बजेट	कार्यान्वयनहुने स्थान	सहकार्य, समन्वय र जिम्मेवार निकाय
						०७८/०७९		०७९/०८०		०८०/०८१		०८१/०८२		०८२/०८३				
						परिम ण	बजेट	परिम ण	बजेट	परिम ण	बजेट	परिम ण	बजेट	परिम ण	बजेट			
९.२	विपन्नमहिलाहरुलाई वैकल्पिकआयमूलकक्रियाकलापकालागीहोजेरी तालिम (३ महिना)	पटक	१	५००	३०	०	०	१	५००	०	०	०	०	०	०	५००	वडा कार्यालय	गा.पा., वडा कार्यालय, NCCSP २, अन्य संघ संस्था
९.३	आरन सुधार	ओटा	२५	३०	२५	१०	३००	०	०	१०	३००		०	५	१५०	७५०	वडा भरी	गा.पा., वडा कार्यालय, NCCSP २, अन्य संघ संस्था
९.४	महिलातथाबन्धितवर्गलाई लैगिकतथा सामाजिक समावेशीकरण सम्बन्धितालिम	पटक	५	३०	१५०	१	३०	१	३०	१	३०	१	३०	१	३०	१५०	वडा कार्यालय	गा.पा., वडा कार्यालय, NCCSP २, अन्य संघ संस्था
	<b>जम्मा</b>						<b>३३०</b>		<b>७३०</b>		<b>३३०</b>		<b>२३०</b>		<b>१८०</b>	<b>१८००</b>		
<b>१०</b>	<b>जनचेतनाअभिवृद्धि तथाक्षमताविकास</b>																	
१०.१	जलवायु परिवर्तन ज्ञान केन्द्रको स्थापना		१	१००	५५०	०	०	१	१००	०	०	०	०	०	०	१००	वडा कार्यालय	गा.पा., वडा कार्यालय, NCCSP २, अन्य संघ संस्था
१०.२	जलवायु परिवर्तन सचेता सम्बन्धीविद्यालयकार्यक्रम	पटक	५	२०		१	२०	१	२०	१	२०	१	२०	१	२०	१००	मा. वि.	गा.पा., वडा कार्यालय, NCCSP २, अन्य संघ संस्था
१०.३	जलवायु परिवर्तन अनुकूलनकाप्रयासहरु भएको ठाउँमा अवलोकन भ्रमण	पटक	१	२००		०	०	०	०	१	२००	०	०	०	०	२००	अनुकूलनकाप्रय ासहरु भएको ठाउँमा	गा.पा., वडा कार्यालय, NCCSP २, अन्य संघ संस्था

क्र.सं.	क्रियाकलाप	ईकाइ	परिमाण	प्रतिईका इलागत ( हजारमा)	लाभानि वत घ.धु.	आर्थिक बर्ष										कूलअनु मानित बजेट	कार्यान्वयनहुने स्थान	सहकार्य, समन्वय र जिम्मेवार निकाय
						०७८/०७९		०७९/०८०		०८०/०८१		०८१/०८२		०८२/०८३				
						परिम ण	बजेट	परिम ण	बजेट	परिम ण	बजेट	परिम ण	बजेट	परिम ण	बजेट			
१०.४	वार्षिक योजनातर्जुमा गोष्ठि	पटक	५	२०		१	२०	१	२०	१	२०	१	२०	१	२०	१००	वडा कार्यालय	गा.पा., वडा कार्यालय, NCCSP २, अन्य संघ संस्था
१०.५	सरोकारवालाहरुबाट संयुक्तअनुगमनतथामूल्यांकन	पटक	५	२०		१	२०	१	२०	१	२०	१	२०	१	२०	१००	वडा कार्यालय	गा.पा., वडा कार्यालय, NCCSP २, अन्य संघ संस्था
१०.६	चौमासिक समिक्षागोष्ठि	पटक	५	१०		१	१०	१	१०	१	१०	१	१०	१	१०	५०	वडा कार्यालय	गा.पा., वडा कार्यालय, NCCSP २, अन्य संघ संस्था
१०.७	वडा कार्यालयको संस्थागतविकास	पटक	२	१००		१	१००	०	०	१	१००	०	०	०	०	२००	वडा कार्यालय	गा.पा., वडा कार्यालय, NCCSP २, अन्य संघ संस्था
	<b>जम्मा</b>						१७०		१७०		३७०		७०		७०	८५०		
	<b>कूलजम्मा</b>						२४३ ००		२५४ ४०		२३० ७०		१८० ७०		१७८७ ०	१०८७ ५०		

तालिका ३३ : वडा नं. ९ का कार्यक्रम तथा बजेटहरू

क्र.सं.	क्रियाकलाप	ईकाइ	परिमाण	प्रतिईकाइलागत (हजारमा)	लाभानिवत घ.धु.	आर्थिक वर्ष										कूलअनुमानित बजेट	कार्यान्वयनहुने स्थान	सहकार्य, समन्वय र जिम्मेवार निकाय
						०७८/०७९		०७९/०८०		०८०/०८१		०८१/०८२		०८२/०८३				
						परिमाण	बजेट	परिमाण	बजेट	परिमाण	बजेट	परिमाण	बजेट	परिमाण	बजेट			
१	कृषितथाखाद्य सुरक्षा																	
१.१	कृषकहरूको जोखिमन्यूनीकरणको लागिपशु विमा (भेडा/बाखा)	ओटा	२५००	०।३	२५०	५००	१५०	५००	१५०	५००	१५०	५००	१५०	५००	१५०	७५०	वडाका सबै वस्तीमा	गा.पा., वडा कार्यालय, NCCSP र, अन्य संघ संस्था
१.२	कृषकहरूको जोखिमन्यूनीकरणको लागिपशु विमा (भैसी)	ओटा	३००	१।८	१५०	५०	९०	५०	५०	१००	१८०	१००	१८०	०	०	५००	वडाका सबै वस्तीमा	गा.पा., वडा कार्यालय, NCCSP र, अन्य संघ संस्था
१.३	व्यवसायिक भैसी पालनतालिम	पटक	५	२०	१२०	१	२०	१	२०	१	२०	१	२०	१	२०	१००	सबै वस्तीको तिन वटा क्लस्टर बनाई तालिम संचालन गर्ने	गा.पा., वडा कार्यालय, NCCSP र, अन्य संघ संस्था
१.४	व्यवसायिकबाखापालनतालिम	पटक	४	२०	१२०	१	२०	१	२०	१	२०	१	२०	०	०	८०	सबै वस्तीको तिन वटा क्लस्टर बनाई तालिम संचालन गर्ने	गा.पा., वडा कार्यालय, NCCSP र, अन्य संघ संस्था
१.५	पशु स्वास्थ्यसिविर	पटक	१०	५०	३५०	२	१००	२	१००	२	१००	२	१००	२	१००	५००	सबै वस्तीको तिन वटा क्लस्टर बनाई तालिम संचालन गर्ने	गा.पा., वडा कार्यालय, NCCSP र, अन्य संघ संस्था
१.६	भकारो सुधार	ओटा	१५०	३०	१५०	०	०	५०	१५०	५०	१५०	५०	१५०	०	०	४५००	सबै वस्तीहरूमा	गा.पा., वडा कार्यालय, NCCSP र, अन्य संघ संस्था
१.७	भेडा/बाखाको खोर सुधार	ओटा	२००	१५	२००	०	०	५०	७५०	५०	७५०	५०	७५०	५०	७५०	३०००	सबै वस्तीहरूमा	गा.पा., वडा कार्यालय, NCCSP र, अन्य संघ संस्था

क्र.सं.	क्रियाकलाप	ईकाइ	परिमाण	प्रतिईकाइलागत (हजारमा)	लाभानिवत घ.धु.	आर्थिक बर्ष										कूलअनुमानित बजेट	कार्यान्वयनहुने स्थान	सहकार्य, समन्वय र जिम्मेवार निकाय
						०७८/०७९		०७९/०८०		०८०/०८१		०८१/०८२		०८२/०८३				
						परिमाण	बजेट	परिमाण	बजेट	परिमाण	बजेट	परिमाण	बजेट	परिमाण	बजेट			
१.८	भेडा/बाखाको लागि डिपिड ट्यांकीनिर्माण	ओटा	४	१५	२५०	२	३०	२	३०	०	०	०	०	०	०	६०	धेरै वस्तीहरूलाई पाएक पर्ने स्थानहरूमा	गा.पा., वडा कार्यालय, NCCSP २, अन्य संघ संस्था
१.९	नश्ल सुधार (बोका) बोयर वाअन्यउपयुक्तउन्नतजातको	ओटा	२५	३०	२५०	५	१५०	५	१५०	५	१५०	५	१५०	५	१५०	७५०	सवै वस्तीहरूमा	गा.पा., वडा कार्यालय, NCCSP २, अन्य संघ संस्था
१.१०	कुखुरापालनतालिमतथाचल्लाखरिदमा सहयोग	पटक	१०	८०	२००	२	१६०	२	१६०	२	१६०	२	१६०	२	१६०	८००	सवै वस्तीहरूमा	गा.पा., वडा कार्यालय, NCCSP २, अन्य संघ संस्था
१.११	घास रोपणको लागि सहयोग ( बाखापालनतथा भैसी पालनकालागिउपयुक्तजातकाभुइ घाँस तथा डाले घाँस)	रोपनी	२५०	१	२५०	५०	५०	५०	५०	५०	५०	५०	५०	५०	५०	२५०	सवै वडाहरूमा	गा.पा., वडा कार्यालय, NCCSP २, अन्य संघ संस्था
१.१२	अगुवाकृषक तयारी तालिम	पटक	२	५०	५०	१	५०	१	५०	०	०	०	०	०	०	१००	वडा कार्यालय वापायक पर्ने स्थान	गा.पा., वडा कार्यालय, NCCSP २, अन्य संघ संस्था
१.१३	प्राङ्गारिक मलतथाजैविकविषादीतयारी तालिम	पटक	५	२०	१५०	२	४०	२	४०	१	२०	०	०	०	०	१००	सवै वस्तीको तिन वटा क्लस्टर बनाई तालिम संचालन गर्ने	गा.पा., वडा कार्यालय, NCCSP २, अन्य संघ संस्था

क्र.सं.	क्रियाकलाप	ईकाइ	परिमाण	प्रतिईकाइलागत (हजारमा)	लाभानिवत घ.धु.	आर्थिक बर्ष										कूलअनुमानित बजेट	कार्यान्वयनहुने स्थान	सहकार्य, समन्वय र जिम्मेवार निकाय
						०७८/०७९		०७९/०८०		०८०/०८१		०८१/०८२		०८२/०८३				
						परिमाण	बजेट	परिमाण	बजेट	परिमाण	बजेट	परिमाण	बजेट	परिमाण	बजेट			
१.१४	माटो परिक्षण शिविर तथा माटोको उपचार	पटक	२	१००	५००	१	१००	०	०	१	१००	०	०	०	०	२००	वडा कार्यालय वाअन्यपाएक पने स्थान	गा.पा., वडा कार्यालय, NCCSP २, अन्य संघ संस्था
१.१५	अगुवाकृषकलाई ब्यवसायिक नर्सरी र तरकारी उत्पादन सम्बन्धीतालिम	पटक	१	३०	२०	१	३०	०	०	०	०	०	०	०	०	३०	वडा कार्यालय वाअन्यपाएक पने स्थान	गा.पा., वडा कार्यालय, NCCSP २, अन्य संघ संस्था
१.१६	अगुवाकृषकलाई तरकारीको नर्सरी लागि सहयोग	पटक	१	१००	२०	१	१००	०	०	०	०	०	०	०	१००	वडा कार्यालय वाअन्यपाएक पने स्थान	गा.पा., वडा कार्यालय, NCCSP २, अन्य संघ संस्था	
१.१७	IPM पाठशाला सञ्चालनतथाप्रदर्शनी	वटा	१०	५०	१५०	२	१००	२	१००	२	१००	२	१००	२	१००	५००	सवै वस्तीमा	गा.पा., वडा कार्यालय, NCCSP २, अन्य संघ संस्था
१.१८	बेमौषमी तरकारी खेतीकालागि प्लाष्टिक घर, थोपा सिंचाई लगायतका सामग्री सहयोग	वटा	१००	२०	१००	२०	४००	२०	४००	२०	४००	२०	४००	२०	४००	२०००	सवै वस्तीमा	गा.पा., वडा कार्यालय, NCCSP २, अन्य संघ संस्था
१.१९	संकटासन्न घरधुरीहरुको पोषण सुधारका लागि १ घर १ घर बगेचाकार्यक्रममा संचालन गर्ने	पटक	५०	५	५००	२५०	१२५०	२५०	१२५०	०	०	०	०	०	०	२५००	सवै वस्तीहरुमा	गा.पा., वडा कार्यालय, NCCSP २, अन्य संघ संस्था

क्र.सं.	क्रियाकलाप	ईकाइ	परिमाण	प्रतिईकाइलागत (हजारमा)	लाभानिवत घ.धु.	आर्थिक बर्ष										कूलअनुमानित बजेट	कार्यान्वयनहुने स्थान	सहकार्य, समन्वय र जिम्मेवार निकाय	
						०७८/०७९		०७९/०८०		०८०/०८१		०८१/०८२		०८२/०८३					
						परिमाण	बजेट	परिमाण	बजेट	परिमाण	बजेट	परिमाण	बजेट	परिमाण	बजेट				
१.२०	व्यवसायिक कृषकको लागि स्प्रे टंकी सहयोग	वटा	३०	१५	१५०	०	०	१०	१५०	१०	१५०	१०	१५०		०	४५०	सवै व्यवसायिक कृषकहरुलाई	वस्तीका	गा.पा., वडा कार्यालय, NCCSP र, अन्य संघ संस्था
१.२१	फलफूलका वेर्ना खरिद सुन्तला, कागतीकिबि )	वटा	४०००	०११	४५१	२०००	२०००	२०००	२०००		०		०		०	४००	सवै वस्तीहरुमा		गा.पा., वडा कार्यालय, NCCSP र, अन्य संघ संस्था
१.२२	माहुरी पालन सम्बन्धीतालिमतथा घर लगायतका सामाग्रीवितरण	पटक	१	२००	२०	०	०	१	३००	०	०	०	०	०	०	३००	वडा वापायक पनेँ	कार्यालय स्थान	गा.पा., वडा कार्यालय, NCCSP र, अन्य संघ संस्था
१.२३	विउँ भण्डारणका लागि सिड बिन खरिद तथावितरण	वटा	४००	३	४००	८०	२४०	८०	२४०	८०	२४०	८०	२४०	८०	२४०	१२००	सवै वस्तीहरुमा		गा.पा., वडा कार्यालय, NCCSP र, अन्य संघ संस्था
१.२४	मसलाबालीउत्पादनकालागिबिउँखरिदमा सहयोग (लसुन, अदुवा, बेसार)	के.जी.	१२००	३	१००	१२००	३६००	०	०	०	०	०	०	०	०	३६००	सवै वस्तीहरुमा		गा.पा., वडा कार्यालय, NCCSP र, अन्य संघ संस्था

क्र.सं.	क्रियाकलाप	ईकाइ	परिमाण	प्रतिईकाइलागत (हजारमा)	लाभानिवत घ.धु.	आर्थिक वर्ष										कूलअनुमानित बजेट	कार्यान्वयनहुने स्थान	सहकार्य, समन्वय र जिम्मेवार निकाय
						०७८/०७९		०७९/०८०		०८०/०८१		०८१/०८२		०८२/०८३				
						परिमाण	बजेट	परिमाण	बजेट	परिमाण	बजेट	परिमाण	बजेट	परिमाण	बजेट			
१.२५	कृषिउपजको बजारीकरणको लागि संकलन केन्द्रको स्थापनातथाव्यवस्थापन समिति गठन	पटक	१	५००		०	०	०	०	१	५००	०	०	०	०	५००	सवैलाई पायक पर्ने र वाटोको सुविधाभएको स्थानमा	गा.पा., वडा कार्यालय, NCCSP २, अन्य संघ संस्था
१.२६	संकलन केन्द्रको व्यवस्थापन समितिको क्षमताविकास	पटक	१	५०		०	०	०	०	१	५०	०	०	०	०	५०	संकलन केन्द्र भएको स्थान	गा.पा., वडा कार्यालय, NCCSP २, अन्य संघ संस्था
<b>जम्मा</b>							६८८०		५७१०		४६४०		३९७०		२१२०	२३३२०		
<b>२</b>	<b>वन, जैविकबिधितातथाजलाधार संरक्षण</b>																	
२.१	वहुउद्देशिय नर्सरी स्थापना	ओटा	१	४००	४५०	१	४००	०	०	०	०	०	०	०	०	४००	सवैलाई पाएक पर्ने उपयुक्त स्थानमा	गा.पा., वडा कार्यालय,सव डिभिजन वनकार्यालय, NCCSP २, अन्य संघ संस्था
२.२	व्यवसायिकओखरखेतीको लागिबिरुवाखरिद	ओटा	२५००	०।२	२००	०	०	१५००	३००	१०००	२००		०		०	५००	माथिकाप्ती, माथिखारी	गा.पा., वडा कार्यालय,सव डिभिजन वनकार्यालय, NCCSP २, अन्य संघ संस्था

क्र.सं.	क्रियाकलाप	ईकाइ	परिमाण	प्रतिईकाइलागत (हजारमा)	लाभानिवत घ.धु.	आर्थिक बर्ष										कूलअनुमानित बजेट	कार्यान्वयनहुने स्थान	सहकार्य, समन्वय र जिम्मेवार निकाय
						०७८/०७९		०७९/०८०		०८०/०८१		०८१/०८२		०८२/०८३				
						परिमाण	बजेट	परिमाण	बजेट	परिमाण	बजेट	परिमाण	बजेट	परिमाण	बजेट			
२.३	ओखरको बगैचा ब्यवस्थापन सम्बन्धीतालिम	ओटा	२	३०	५०	०	०	०	०	२	६०	०	०		०	६०	माथिकाप्ती, माथिखारी	गा.पा., वडा कार्यालय,सव डिभिजन वनकार्यालय, NCCSP २, अन्य संघ संस्था
२.४	वनक्षेत्रभित्र वृक्षारोपण	हेक्टर	१२०	२०		१०	२००	२०	४००	३०	६००	३०	६००	३०	६००	२४००	सवै सामुदायिकवनको खाली क्षेत्रमा	गा.पा., वडा कार्यालय,सव डिभिजन वनकार्यालय, NCCSP २, अन्य संघ संस्था
२.५	पहिरो, भूक्षयग्रस्त क्षेत्रतथाखोल्सीहरुमाबास रोपण	बिरुवा	१३०	२०		१०	२००	३०	६००	३०	६००	३०	६००	३०	६००	२६००	सवै वस्तीहरुमा	गा.पा., वडा कार्यालय,सव डिभिजन वनकार्यालय, NCCSP २, अन्य संघ संस्था
२.६	सामुदायिकवनकाउपभोक्तालाई दिगो वनव्यवस्थापनतालिमतथा सामाग्री सहयोग	पटक	९	३०		३	९०	०	०	३	९०	०	०	३	९०	२७०	सा.व.का उपभोक्ताहरुलाई पाएक पर्ने स्थान	गा.पा., वडा कार्यालय,सव डिभिजन वनकार्यालय, NCCSP २, अन्य संघ संस्था
२.७	डडेलो नियन्त्रणका लागि सचेतनाकार्यक्रम ( नाटक, रेडियो, एफएम वाट सुचना प्रसारण) विद्यालयमानिवन्ध, वक्तृत्वकलाप्रतियोगिता	पटक	५	२०		१	२०	१	२०	१	२०	१	२०	१	२०	१००	रेडियो, विद्यालय	गा.पा., वडा कार्यालय,सव डिभिजन वनकार्यालय, NCCSP २, अन्य संघ संस्था



क्र.सं.	क्रियाकलाप	ईकाइ	परिमाण	प्रतिईकाइलागत (हजारमा)	लाभानिवत घ.धु.	आर्थिक बर्ष										कूलअनुमानित बजेट	कार्यान्वयनहुने स्थान	सहकार्य, समन्वय र जिम्मेवार निकाय
						०७८/०७९		०७९/०८०		०८०/०८१		०८१/०८२		०८२/०८३				
						परिमाण	बजेट	परिमाण	बजेट	परिमाण	बजेट	परिमाण	बजेट	परिमाण	बजेट			
२.८	परम्परागत सुख्खापोखरीहरुको शंरक्षण /रिचार्ज पोखरी निर्माण	ओटा	९	१००		३	३००	३	३००	०	०	०	०	३	३००	९००	प्रत्येक सा.व.मा ३३ वटा	गा.पा., वडा कार्यालय,सब डिभिजन वनकार्यालय, NCCSP २, अन्य संघ संस्था
<b>जम्मा</b>							१२१०		१६२०		१५७०		१२२०		१६१०	७२३०		
<b>३</b>	<b>जलतथाउर्जा</b>																	
३.१	खारी लघु जलविद्युतआयोजनाविस्तारमा सहयोग (पोल खरिद)	पटक	१	२०००	१३०	१	२०००	०	०	०	०	०	०	०	०	२०००	खारी	गा.पा., वडा कार्यालय, NCCSP २, अन्य संघ संस्था
३.२	भित्रीखोला लघु जलविद्युतआयोजनाविस्तारमा सहयोग (पोल खरिद)	पटक	१	२०००	४००	०	०	१	२०००	०	०	०	०	०	०	२०००	भित्रीखोला	गा.पा., वडा कार्यालय, NCCSP २, अन्य संघ संस्था
३.३	तलकाप्तीकुवा संरक्षण	पटक	१	२५०	३०	१	२५०	०	०	०	०	०	०	०	२५०	तल्लो काप्ती	गा.पा., वडा कार्यालय, NCCSP २, अन्य संघ संस्था	
३.४	सुधारिएको फलामे चुलो वितरण	ओटा	३००	१०	३००	१००	१०००	५०	५००	५०	५००	५०	५००	५०	५००	३०००	सवै वस्तीहरुमा	गा.पा., वडा कार्यालय, NCCSP २, अन्य संघ संस्था
३.५	सुधारिएको घट्ट निर्माणमा सहयोग	ओटा	१०	५०	१०	३	१५०	३	१५०	३	१५०	१	५०	०	०	५००	सवै वस्तीहरुमा	गा.पा., वडा कार्यालय, NCCSP २, अन्य संघ संस्था
<b>जम्मा</b>							१४००		६५०		६५०		५५०		५००	३७५०		

क्र.सं.	क्रियाकलाप	ईकाइ	परिमाण	प्रतिईकाइलागत (हजारमा)	लाभानिवत घ.धु.	आर्थिक बर्ष										कूलअनुमानित बजेट	कार्यान्वयनहुने स्थान	सहकार्य, समन्वय र जिम्मेवार निकाय
						०७८/०७९		०७९/०८०		०८०/०८१		०८१/०८२		०८२/०८३				
						परिमाण	बजेट	परिमाण	बजेट	परिमाण	बजेट	परिमाण	बजेट	परिमाण	बजेट			
४	स्वास्थ्य, खानेपानी तथा सरसफाई																	
४.१	स्ट्रेचर खरिद	ओटा	२१	२०	५५०	७	१४०	०	०	७	१४०	०	०	७	१४०	४२०	प्रत्येक वस्तीमा	गा.पा., वडा कार्यालय, स्वास्थ्य चौकी, NCCSP २, अन्य संघ संस्था
४.२	सुनौलो हजार दिनकाआमाहरुलाई पोषण सम्बन्धितालिम	पटक	५	२०		१	२०	१	२०	१	२०	१	२०	१	२०	१००	वडा कार्यालय वापायक पर्ने स्थान	गा.पा., वडा कार्यालय, स्वास्थ्य चौकी, NCCSP २, अन्य संघ संस्था
४.३	जन चेतनामुलककार्यक्रम (सरसफाई, मानव रोग, सरुवा रोग, खोप), कोभिड -१९)	पटक	१५	२०		३	६०	३	६०	३	६०	३	६०	३	६०	३००	प्रत्येक वस्तीमा	गा.पा., वडा कार्यालय, स्वास्थ्य चौकी, NCCSP २, अन्य संघ संस्था
४.४	प्राथमिकउपचार सम्बन्धीतालिमतथाअतिआवश्यकऔषधि सहितFirst Aid KIT वितरण	ओटा	२	५०		१	५०		०		०		०	१	५०	१००	स्वास्थ्य चौकी	गा.पा., वडा कार्यालय, स्वास्थ्य चौकी, NCCSP २, अन्य संघ संस्था
	<b>जम्मा</b>						२७०		८०		२२०		८०		२७०	९२०		
५	स्थानीय ग्रामिण तथाशहरी बस्ती																	

क्र.सं.	क्रियाकलाप	ईकाइ	परिमाण	प्रतिईकाइलागत (हजारमा)	लाभानिवत घ.धु.	आर्थिक बर्ष										कूलअनुमानित बजेट	कार्यान्वयनहुने स्थान	सहकार्य, समन्वय र जिम्मेवार निकाय
						०७८/०७९		०७९/०८०		०८०/०८१		०८१/०८२		०८२/०८३				
						परिमाण	बजेट	परिमाण	बजेट	परिमाण	बजेट	परिमाण	बजेट	परिमाण	बजेट			
			०				०		०		०		०		०			गा.पा., वडा कार्यालय, NCCSP र, अन्य संघ संस्था
	<b>जम्मा</b>						०		०		०		०		०			
<b>६</b>	<b>जलवायुजन्यप्रकोपन्यूनीकरण तथाबिपदव्यबस्थापन</b>																	
६.१	भू-क्षय नियन्त्रणका लागिभलकुलो निर्माण (साउनेपानी देखि लोगेना खोला सम्म)	स्थान	१	२०००	१४५	१	२०००	०	०	०	०	०	०	०	०	२०००	लुहादरा	गा.पा., वडा कार्यालय, NCCSP र, अन्य संघ संस्था
६.२	भू-क्षय नियन्त्रणका लागिभलकुलो निर्माण (माथिपानी देखि स्वीखोली सम्म)	स्थान	१	३०००	१००	०	०	१	३०००	०	०	०	०	०	०	३०००	माथीखारी	गा.पा., वडा कार्यालय, NCCSP र, अन्य संघ संस्था
६.३	भू-क्षय नियन्त्रणका लागिभलकुलो निर्माण (सकला नरेकोट देखि घट्टखोला सम्म)	स्थान	१	३०००	१००	०	०	०	०	१	३०००	०	०	०	०	३०००	सकला	गा.पा., वडा कार्यालय, NCCSP र, अन्य संघ संस्था
६.४	भू-क्षय नियन्त्रणका लागिभलकुलो निर्माण (काप्तीअएनीपलाउने देखि एगवाखोला सम्म)	स्थान	१	३०००	९०	०	०	०	०	०	०	१	३०००	०	०	३०००	माथिकाप्ती	गा.पा., वडा कार्यालय, NCCSP र, अन्य संघ संस्था

क्र.सं.	क्रियाकलाप	ईकाइ	परिमाण	प्रतिईकाइलागत (हजारमा)	लाभानिवत घ.धु.	आर्थिक बर्ष										कूलअनुमानित बजेट	कार्यान्वयनहुने स्थान	सहकार्य, समन्वय र जिम्मेवार निकाय
						०७८/०७९		०७९/०८०		०८०/०८१		०८१/०८२		०८२/०८३				
						परिमाण	बजेट	परिमाण	बजेट	परिमाण	बजेट	परिमाण	बजेट	परिमाण	बजेट			
६.५	भू-क्षय नियन्त्रणका लागिभलकुलो निर्माण (माथिकापतिभुकारा देखि बुढागाउँ सम्म)	स्थान	१	१०००	४२	०	०	०	०	०	०	०	०	१	१०००	१०००	माथिकापती	गा.पा., वडा कार्यालय, NCCSP २, अन्य संघ संस्था
६.६	धनेखोला तटबन्ध आयोजना	स्थान	१	१०००	४८	१	१०००	०	०	०	०	०	०	०	०	१०००	धनेखोला	गा.पा., वडा कार्यालय, NCCSP २, अन्य संघ संस्था
६.७	खारीखोला तटबन्ध आयोजना	स्थान	१	७५०	१००	०	०	१	७५०	०	०	०	०	०	०	७५०	खारीखोला	गा.पा., वडा कार्यालय, NCCSP २, अन्य संघ संस्था
६.८	घट्टेखोला मनखोला देखि विद्यालयभवनसम्म तटबन्ध आयोजना	स्थान	१	१५००	३००	०	०	०	०	०	०	०	१	१५००	१५००	घट्टेखोला	गा.पा., वडा कार्यालय, NCCSP २, अन्य संघ संस्था	
६.९	तुसेनीतलखारी नाउलीपाखातारजालीआयोजना	स्थान	१	१०००	१३०	०	०	०	०	०	०	१	१०००	०	०	१०००	माथिखारी, तलखारी	गा.पा., वडा कार्यालय, NCCSP २, अन्य संघ संस्था
६.१०	भान्टाकुरी -खडकरा तारजालीआयोजना	स्थान	१	१०००	३००	०	०	१	१०००	०	०	०	०	०	०	१०००	भान्टाकुरी, खडकरा	गा.पा., वडा कार्यालय, NCCSP २, अन्य संघ संस्था
६.११	प्रकोप राहत (आपतकालिन) कोषको स्थापना	पटक	१	५००		०	०	०	०	१	५००		०		५००	वडा स्तरमा	गा.पा., वडा कार्यालय, NCCSP २, अन्य संघ संस्था	
	<b>जम्मा</b>						३०००		४७५०		३५००		४०००		२५००	१७७५०		

क्र.सं.	क्रियाकलाप	ईकाइ	परिमाण	प्रतिईकाइलागत (हजार मा)	लाभानिवत घ.धु.	आर्थिक वर्ष										कूलअनुमानित बजेट	कार्यान्वयनहुने स्थान	सहकार्य, समन्वय र जिम्मेवार निकाय
						०७८/०७९		०७९/०८०		०८०/०८१		०८१/०८२		०८२/०८३				
						परिमाण	बजेट	परिमाण	बजेट	परिमाण	बजेट	परिमाण	बजेट	परिमाण	बजेट			
७	उच्चोगयातायाततथाभौतिकपूर्वाधार																	
७.१	भिन्निखोला, खारीखोला, छहरेखोला सिंचाई आयोजना	पटक	३	४०००	४००	१	४०००	०	०	१	४०००	०	०	१	४०००	१२०००	खारी, काप्ती, सकला	गा.पा., वडा कार्यालय, NCCSP २, अन्य संघ संस्था
७.२	खारी खा.पा. आयोजन	ओटा	१	४०००	१२०	०	०	१	४०००	०	०		०		०	४०००	खारी	गा.पा., वडा कार्यालय, NCCSP २, अन्य संघ संस्था
७.३	लुहादरा ररेना खा.पा. आयोजना	ओटा	१	४०००	१३०	०	०	०	०	१	४०००	०	०	०	०	४०००	लुहादरा, सकला, खारी	गा.पा., वडा कार्यालय, NCCSP २, अन्य संघ संस्था
७.४	दिपेन्द्र मा.वि. खा.पा. आयोजना	ओटा	१	१०००	५००	०	०	०	०	०	०	१	१०००	०	०	१०००	दिपेन्द्र मा.वि.	गा.पा., वडा कार्यालय, NCCSP २, अन्य संघ संस्था
७.५	सामुदायिकवनभवननिर्माणमा सहयोग	ओटा	३	१०००	२००	०	०	०	०	१	१०००	१	१०००	१	१०००	३०००	थारमारे सा.व., हिउपाखी सा.व., लेखचौर सा.व.	गा.पा., वडा कार्यालय, NCCSP २, अन्य संघ संस्था
७.६	ट्रस्ट ब्रिजनिर्माण	ओटा	१	७५०	३००	०	०	०	०	१	७५०	०	०	०	०	७५०	घट्टेखोला	गा.पा., वडा कार्यालय, NCCSP २, अन्य संघ संस्था
	जम्मा						४०००		४०००		९७५०		२०००		५०००	२४७५०		
८	पर्यटन एवं प्राकृतिकतथा सांस्कृतिक सम्पदा																	

क्र.सं.	क्रियाकलाप	ईकाइ	परिमाण	प्रतिईकाइलागत (हजारमा)	लाभानिवत घ.धु.	आर्थिक वर्ष										कूलअनुमानित बजेट	कार्यान्वयनहुने स्थान	सहकार्य, समन्वय र जिम्मेवार निकाय
						०७८/०७९		०७९/०८०		०८०/०८१		०८१/०८२		०८२/०८३				
						परिमाण	बजेट	परिमाण	बजेट	परिमाण	बजेट	परिमाण	बजेट	परिमाण	बजेट			
		स्थान	०				०		०		०		०		०			गा.पा., वडा कार्यालय, NCCSP र, अन्य संघ संस्था
	<b>जम्मा</b>						०		०		०		०		०			
<b>९</b>	<b>लैंगिक समानता तथा सामाजिक समावेशिता, जीबिकोपार्जन र श्रुसासन</b>																	
९.१	विपन्नमहिलाहरुलाई वैकल्पिक आयमुलकक्रियाकलाप (मुढा बनाउने तालिम )	पटक	२	२००	४०	०	०	१	२००	०	०	१	२००	०	०	४००	वडा कार्यालय वापायक पर्ने स्थान	गा.पा., वडा कार्यालय, NCCSP र, अन्य संघ संस्था
९.२	विपन्नमहिलाहरुलाई वैकल्पिक आयआर्जनकालागि क्रिस्टल तथा खेलौना तयारी तालिम	पटक	२	२००	४०	०	०	०	०	१	२००	०	०	१	२००	४००	वडा कार्यालय	गा.पा., वडा कार्यालय, NCCSP र, अन्य संघ संस्था
९.३	विपन्नमहिलाहरुलाई वैकल्पिक आयमुलकक्रियाकलापकालागीहोजेरी तालिम (३ महिना)	पटक	१	५००	३०	०	०	१	५००	०	०	०	०	०	०	५००	वडा कार्यालय	गा.पा., वडा कार्यालय, NCCSP र, अन्य संघ संस्था
९.४	महिला तथा बन्धुत्वलाई लैंगिक तथा सामाजिक समावेशीकरण सम्बन्धित तालिम	पटक	५	३०	१५०	१	३०	१	३०	१	३०	१	३०	१	३०	१५०	वडा कार्यालय	गा.पा., वडा कार्यालय, NCCSP र, अन्य संघ संस्था
	<b>जम्मा</b>						३०		७३०		२३०		२३०		२३०	१४५०		
<b>१०</b>	<b>जनचेतना अभिवृद्धि तथा क्षमता विकास</b>																	

क्र.सं.	क्रियाकलाप	ईकाइ	परिमाण	प्रतिईकाइलागत (हजारमा)	लाभानिवत घ.धु.	आर्थिक बर्ष										कूलअनुमानित बजेट	कार्यान्वयनहुने स्थान	सहकार्य, समन्वय र जिम्मेवार निकाय
						०७८/०७९		०७९/०८०		०८०/०८१		०८१/०८२		०८२/०८३				
						परिमाण	बजेट	परिमाण	बजेट	परिमाण	बजेट	परिमाण	बजेट	परिमाण	बजेट			
१०.१	जलवायु परिवर्तन ज्ञान केन्द्रको स्थापना		१	१००	५५०	०	०	१	१००	०	०	०	०	०	०	१००	वडा कार्यालय	गा.पा., वडा कार्यालय, NCCSP २, अन्य संघ संस्था
१०.२	जलवायु परिवर्तन सचेता सम्बन्धी विद्यालय कार्यक्रम	पटक	५	२०		१	२०	१	२०	१	२०	१	२०	१	२०	१००	दिपेन्द्र मा. वि.	गा.पा., वडा कार्यालय, NCCSP २, अन्य संघ संस्था
१०.३	जलवायु परिवर्तन अनुकूलनका प्रयासहरु भएको ठाउँमा अबलोकन भ्रमण	पटक	१	१००		०	०	१	१००	०	०	०	०	०	०	१००	अनुकूलनका प्रयासहरु भएको ठाउँमा	गा.पा., वडा कार्यालय, NCCSP २, अन्य संघ संस्था
१०.४	वार्षिक योजनातर्जुमा गोष्ठी	पटक	५	२०		१	२०	१	२०	१	२०	१	२०	१	२०	१००	वडा कार्यालय	गा.पा., वडा कार्यालय, NCCSP २, अन्य संघ संस्था
१०.५	सरोकारवालाहरुबाट संयुक्त अनुगमन तथामूल्यांकन	पटक	५	२०		१	२०	१	२०	१	२०	१	२०	१	२०	१००	वडा कार्यालय	गा.पा., वडा कार्यालय, NCCSP २, अन्य संघ संस्था

क्र.सं.	क्रियाकलाप	ईकाइ	परिमाण	प्रतिईकाइलागत (हजारमा)	लाभानिवत घ.धु.	आर्थिक बर्ष										कूलअनुमानित बजेट	कार्यान्वयनहुने स्थान	सहकार्य, समन्वय र जिम्मेवार निकाय
						०७८/०७९		०७९/०८०		०८०/०८१		०८१/०८२		०८२/०८३				
						परिमाण	बजेट	परिमाण	बजेट	परिमाण	बजेट	परिमाण	बजेट	परिमाण	बजेट			
१०.६	चौमासिक समिक्षागोष्ठि	पटक	५	१०		१	१०	१	१०	१	१०	१	१०	१	१०	५०	वडा कार्यालय	गा.पा., वडा कार्यालय, NCCSP र, अन्य संघ संस्था
१०.७	वडा कार्यालयको संस्थागतविकास	पटक	२	१००		१	१००	०	०	१	१००	०	०	०	०	२००	वडा कार्यालय	गा.पा., वडा कार्यालय, NCCSP र, अन्य संघ संस्था
	जम्मा						१७०		२७०		१७०		७०		७०	७५०		
	कूलजम्मा						१६९६०		१७८१०		२०७३०		१२१२०		१२३००	७९९२०		



## ४.३ स्थानीयतहको वार्षिक योजनाप्रक्रियामाजलवायु परिवर्तनअनुकूलनतथाविपद् जोखिमन्यूनीकरण तथाव्यवस्थापनकार्यहरूको समायोजन

स्थानीय सरकारको नेतृत्वमा सहभागीतामूलक पद्धतिबाटतर्जुमा भएको यस अनुकूलन योजनालाई कार्यपालिकाको बैठकमा छलफल गरि अनुमोदनकालागिगाउँ सभामा पेश गरि कार्यान्वयनकालागि स्वीकृत गरिने छ । अवक्रमश यस योजनालाई स्थानीयतहको वार्षिक बजेट तथाकार्यक्रमतर्जुमा प्रक्रियाका७ चरणहरू: १) संघ तथाप्रदेशबाट वित्तीय हस्तान्तरणको खाका र मार्गदर्शन प्राप्ति, २) श्रोत अनुमान र कूल बजेट सीमानिर्धारण, ३) बस्ती/टोल स्तरबाट योजना छनौट, ४) वडा स्तरीय योजनाप्राथमिकिकरण, ५) एकिकृत बजेट तथाकार्यक्रमतर्जुमा, ६) गाउँ/नगर कार्यपालिकाको बैठकबाट बजेट तथाकार्यक्रम स्वीकृती गरि सभामा पेश गर्ने र ७) गाउँ/नगर सभाको बैठकमा बजेट तथाकार्यक्रम स्वीकृतिका चरणहरू मध्ये चरण नं. ३ बाट शुरु भई पछिका चरणहरूमा समायोजन गरी यस स्थानीयअनुकूलनकार्ययोजनालाई अनुमोदन गराई मुलप्रवाहीकरण गरिने छ ।

यस कार्ययोजनाकाजलवायु परिवर्तन तथाविपद् जोखिमव्यवस्थापनसंगसम्बन्धीत संवेदनशीलविषयगत क्षेत्रहरू: कृषितथाखाद्य सुरक्षा;वन, जैविकविविधतातथाजलाधार संरक्षण, जलश्रोत तथाउर्जा, स्वास्थ्यखानेपानीतथा सरसफाई ; स्थानीय ग्रामिण तथाशहरी बस्ती; जलवायुजन्यप्रकोप न्यूनीकरण तथाविपद् जोखिमव्यवस्थापनउद्योग यातायाततथाभौतिकपूर्वाधार; पर्यटन एवं प्राकृतिकतथा सांस्कृतिक सम्पदा; लैंगिक समानतातथा समाजिक समावेशिता, जीविकोपार्जन र सुशासन; र जनचेतनाअभिवृद्धी तथाक्षमताविकास अन्तर्गतकार्यहरू, स्थानीयतहको क्षेत्रगतविकास १) आर्थिक विकास, २) सामाजिकविकास, ३) पूर्वाधार विकास, ४) वातावरण तथाविपदव्यवस्थापन र ५) संस्थागतविकास तथा सेवाप्रवाह क्षेत्रहरूमाएकिकृत एवं समायोजन गर्न सकिने छ ।

## ४.४ स्थानीयअनुकूलनकार्ययोजनाको कार्यान्वयन

जलवायु संकटासन्न समुदायको सक्रिय सहभगितामापहिचानतथा छनौट भएको तथा स्थानीयतहको वार्षिक कार्यक्रममामूलप्रवाहीकरण भएको अनुकूलनकार्यको कार्यान्वयनले जलवायुजन्य जोखिमन्यूनीकरण तथाअनुकूलनक्षमता बढाईजलवायु उत्थानशीलबनाउन मद्दत गर्दछ । यसकालागि स्थानीयतहमाभएका संस्थागत संरचनाहरू नै अनुकूलनकार्यका प्रमुखकार्यान्वयनकर्ता हुन् । यस लापाखाकामाउल्लेखितभएबमोजिमका उद्देश्य प्राप्त गर्न स्थानीयतहसंगभएको श्रोत पर्याप्त नहुन सक्छ । यस्तो अवस्थामा स्थानीयतहले संघीय तथाप्रदेश सरकारसंग स्रोत प्राप्तिकालागि समन्वय गर्ने छ । यसरी नै निजी क्षेत्र तथाविकास साभेदारहरूको पनि यस स्थानीयअनुकूलनकार्ययोजनाको कार्यान्वयनको लागिप्राविधिकतथाआर्थिक सहयोग तथा सहकार्य प्राप्तहुनेछ ।

## ४.५ स्थानीयअनुकूलनकार्ययोजनाको प्रगतिसमीक्षा, अनुगमनतथामूल्यांकन

स्थानीयअनुकूलन योजनाको स्थानीय सरकारको वार्षिक योजनामा समायोजन पश्चात सफलकार्यान्वयनहरूबाटप्राप्तहुने नतीजातथाउपलब्धिहरूलाई वार्षिक रुपमासबै सरोकारवालाहरूको सहभागीतामामीक्षागर्दै दस्तावेज तयार गरिने छ ।समिक्षागोष्ठी एवं स्थलगत अनुगमनबाट यस रणनीतिक योजनाकार्यान्वयनमाप्राप्तभएकाप्रतिफलमूल्यांकन गरि सिकाईहरूको आदानप्रदान गरिनेछ । यसै गरी समय-समयमागाउँपालिकास्तरमा रहेका सयन्त्रहरूबाट पनि संयुक्तअनुगमन गरी प्राविधिक स्तरको पृष्ठपोषण प्राप्तहुनेछ । यसकाअतिरिक्त यस कार्ययोजनाकार्यान्वयन र अनुगमनबाट आएकातिजा, प्रगति र उपलब्धीहरू गाउँपालिकामाहुने विभिन्नफोरमहरूमा प्रस्तुत गरी पृष्ठपोषण लिईनेछ । यसबाट यस कार्ययोजनाकार्यान्वयनको प्रभावकारिताअभिवृद्धि गर्न सहयोग पुग्नेछ । यसरी नै यस कार्य योजनाकार्यान्वयनबाट प्राप्तउपलब्धी र नतिजाहरूको प्रगतिविवरण र घटनाको विस्तृत अध्ययन गरी प्रकाशनतथा प्रसारण गरिनेछ ।

समुदायतहमा सहभागितात्मक स्वःअनुगमन पद्धतिलाई प्राथमिकतादिईनेछ । यसकालागिउपभोक्ता समूहतथा समितिहरुले कार्यक्रमको शुरुवातमा र सपन्नभएपश्चात सार्वजनिक लेखा परिक्षण गर्नेछन् ।

#### तालिका३४ : अनुगमनयोजना

अनुगमनकातहहरु	किन	कसले	कहिले	कसरी
समुदायतहकाअनुगमन (क्रियाकलापहरुको तहमा)	<ul style="list-style-type: none"> <li>पारदर्शिता र अपनत्वकायम गर्न ।</li> <li>अनुकूलनकार्यहरुको प्रभावकारी कार्यान्वयन गर्न ।</li> </ul>	<ul style="list-style-type: none"> <li>समुदाय स्तरिय अनुगमनतथामूल्यांकन समिति</li> </ul>	<ul style="list-style-type: none"> <li>कार्यक्रम संचालनपूर्व, संचालनको क्रममा र सम्पन्नभएको १ महिनाभित्र (हरेक कार्यक्रममा)</li> </ul>	सार्वजनिक लेखा परिक्षण, स्वःअनुगमनतथामूल्यांकन, होर्डिंग बोर्ड माफत ।
वडा तहकाअनुगमन (प्रक्रिया र प्रगतिहरु तहमा)	<ul style="list-style-type: none"> <li>कार्यक्रमको गुणस्तर कायमगर्न ।</li> <li>योजना र प्रगतिका लेखाजोखा गर्न ।</li> <li>कार्यक्रमको प्रभावकारितावृद्धि गर्दै समयमा सम्पन्न गर्न ।</li> </ul>	<ul style="list-style-type: none"> <li>वडा स्तरिय अनुगमनतथामूल्यांकन समिति</li> </ul>	<ul style="list-style-type: none"> <li>अर्धवार्षिक रुपमा (पौष र असारमा)</li> <li>चौमासिक</li> <li>चौमासिक</li> <li>नियमित</li> <li>वार्षिक</li> </ul>	<ul style="list-style-type: none"> <li>समिक्षातथा योजनातर्जुमा बैठक तथागोष्ठी</li> <li>फिल्ड अनुगमन भ्रमण ।</li> <li>संकटासन्न वर्गहरुसंग अन्तरक्रिया ।</li> <li>फोटो तथा घटना अध्ययनको संकलन ।</li> <li>वार्षिक प्रगतिप्रतिवेदन ।</li> </ul>
गाउँपालिका तहकाअनुगमन ( नतिजाहरु र उपलब्धीतहमा)	<ul style="list-style-type: none"> <li>उपलब्धीहरु र नतिजाहरु सुनिश्चितगर्न ।</li> <li>राम्राअभ्यासहरुको अनुशरण, थपविस्तार र मूलप्रवाहीकरण गर्न ।</li> </ul>	<ul style="list-style-type: none"> <li>गाउँपालिकाको कार्यालय, सहयोगी संस्थाहरु</li> </ul>	<ul style="list-style-type: none"> <li>अर्धवार्षिक</li> <li>अर्धवार्षिक</li> <li>वार्षिक</li> <li>वार्षिक</li> </ul>	<ul style="list-style-type: none"> <li>सयुक्तअनुगमन ।</li> <li>समिक्षागोष्ठी तथा बैठक ।</li> <li>घटना अध्ययनको संगालो प्रकाशन ।</li> <li>प्रगतिप्रतिवेदनप्रकाशन।</li> </ul>

#### सन्दर्भ सामाग्री:

- राष्ट्रिय जलवायु परिवर्तन नीति २०६७ र २०७६
- राष्ट्रिय अनुकुलनकार्ययोजना (नापा) २०६७
- स्थानीयअनुकुलनकार्ययोजना संरचना२०६७
- परिमार्जित स्थानीयअनुकुलनकार्ययोजना संरचना २०७६
- बारेकोटा गाँउपालिका, जाजरकोट, क्याम्प, पाश्वर्चित्र, २०७५
- स्वास्थ्यप्रोफायल, बारेकोटगाँउपालिका, जाजरकोट
- विश्व बैंकको <https://climateknowledgeportal.worldbank>

## अनुसूचीहरू

अनुसूची १: गाउँपालिका स्तरीय स्थानीय अनुकूलन कार्ययोजना संश्लेषण तथा पृष्ठपोषण गोष्ठीका सहभागीहरू

क्र.सं.	सहभागीको नाम	कार्यालय/आबद्ध संस्थाको नाम	पद	लिंग	जातजाति
१	महेन्द्र बहादुर सिंह	बारेकोट गाउँपालिका	अध्यक्ष,	पुरुष	अन्य
२	गाविन्द्रबहादुर शाह	बारेकोट गाउँपालिका	नि.प्र. प्र. अधिकृत	पुरुष	बा/क्षे/ठ
३	अजबिर सिंह	बारेकोट गा.पा.-५	वडा अध्यक्ष	पुरुष	बा/क्षे/ठ
४	मन बहादुर शाही	बारेकोट गा.पा.-३	वडा अध्यक्ष	पुरुष	बा/क्षे/ठ
५	कर्णकामी	बारेकोट गा.पा.-२	वडा अध्यक्ष	पुरुष	दलित
६	द्वारिका प्रसाद बुढा	बारेकोट गा.पा.-१	वडा अध्यक्ष	पुरुष	बा/क्षे/ठ
७	बसन्तशाही	बारेकोट गा.पा.-७	वडा अध्यक्ष	पुरुष	बा/क्षे/ठ
८	तिले महतारा	बारेकोट गा.पा.-६	वडा अध्यक्ष	पुरुष	बा/क्षे/ठ
९	सिर्जना बस्नेत	बारेकोट गा.पा.-४	वडा अध्यक्ष	महिला	बा/क्षे/ठ
१०	लाल भद्र सिंह	बारेकोट गा.पा.-८	वडा अध्यक्ष	पुरुष	बा/क्षे/ठ
११	शशिरामगौतम	बारेकोट गा.पा.-९	वडा अध्यक्ष	पुरुष	बा/क्षे/ठ
१२	ममितापुन	बारेकोट गाउँपालिका	का.पा. सदस्य	महिला	जनजाती
१३	कृष्ण रावत	बारेकोट गा.पा.-८	वडा सदस्य	महिला	बा/क्षे/ठ
१४	भिम बहादुर चलाउने	बारेकोट गाउँपालिका	अधिकृत छैठौँ, पशु पंक्षिविकास शाखा	पुरुष	बा/क्षे/ठ
१५	ऐनबहादुर कार्की	बारेकोट गाउँपालिका	कृषिशाखा	पुरुष	बा/क्षे/ठ
१६	धनजितनेपाली	बारेकोट गा.पा.-८		पुरुष	दलित
१७	खगेन्द्र ब. बोहरा	बारेकोट गाउँपालिका	रोजगार संयोजक	पुरुष	बा/क्षे/ठ
१८	चक्र ब. सिंह	बारेकोट गाउँपालिका	स्टोर प्रमुख	पुरुष	बा/क्षे/ठ
१९	डम्बर पुन	बारेकोट गा.पा.-४	वडा सचिव	पुरुष	जनजाती
२०	सुरेन्द्र ब. सिंह	बारेकोट गाउँपालिका	MIS Operater	पुरुष	बा/क्षे/ठ
२१	भक्त ब. बस्नेत	बारेकोट गा.पा.-६	वडा सदस्य	पुरुष	बा/क्षे/ठ

क्र.सं.	सहभागीको नाम	कार्यालय/आबद्ध संस्थाको नाम	पद	लिंग	जातजाति
२२	राम ब. नेपाली	बारेकोट गा.पा.-५		पुरुष	दलित
२३	राजेन्द्र ब. सिंह	बारेकोट गाउँपालिका	फिल्ड सहायक	पुरुष	बा/क्षे/ठ
२४	राजुराजबस्नेत	बारेकोट गाउँपालिका		पुरुष	बा/क्षे/ठ
२५	कर्ण ब. रोकाय	बारेकोट गा.पा.-४	लेखा सहायक	पुरुष	बा/क्षे/ठ
२६	जय किशुन प्र. चौधरी	नेपालखाद्य संस्थान	डिपो प्रमुख	पुरुष	जनजाती
२७	दिपकचलाउने (हिमाल)	बारेकोट गा.पा.-६	वडा सदस्य	पुरुष	बा/क्षे/ठ
२८	मैमा बोहरा	बारेकोट गा.पा.-४	वडा सदस्य	महिला	बा/क्षे/ठ
२९	काली ब. बुढा	बारेकोट गा.पा.-४	लेखा सहायक	पुरुष	जनजाती
३०	टेक ब. सिंह	बारेकोट गा.पा.- ५		पुरुष	बा/क्षे/ठ
३१	श्रम ब. सिंह	बारेकोट गाउँपालिका	फाकेल पर्सन	पुरुष	बा/क्षे/ठ
३२	रेशम ब. शाही	रूपान्तरण	लापाकन्सल्ट्यान्ट	पुरुष	बा/क्षे/ठ
३३	पशुपतिसिंह	रूपान्तरण	लापाकन्सल्ट्यान्ट	महिला	बा/क्षे/ठ